



COMUNE DI SAN VALENTINO IN ABRUZZO CITERIORE

# Relazione di Inizio Mandato Anni 2023 2028

*(Articolo 4 del D.Lgs. 6 settembre 2011, n. 149)*

## **Premessa**

La presente relazione viene redatta da province e comuni ai sensi dell'articolo 4-bis del decreto legislativo 6 settembre 2011, n. 149, recante: "Meccanismi sanzionatori e premiali relativi a regioni, province e comuni, a norma degli articoli 2, 17, e 26 della legge 5 maggio 2009, n. 42" per descrivere la situazione economico-finanziaria dell'ente e la misura dell'indebitamento all'inizio del mandato.

Tale relazione è sottoscritta dal Sindaco non oltre il novantesimo giorno dall'inizio del mandato. Sulla base delle risultanze della relazione medesima, il sindaco, ove ne sussistano i presupposti, può ricorrere alle procedure di riequilibrio finanziario vigenti.

L'esposizione di molti dei dati viene riportata secondo uno schema già adottato per altri adempimenti di legge in materia per operare un raccordo tecnico e sistematico fra i vari dati ed anche nella finalità di non aggravare il carico di adempimenti degli enti.

La maggior parte delle tabelle, di seguito riportate, sono desunte dagli schemi dei certificati al bilancio ex art. 161 del Tuel e dai questionari inviati dall'organo di revisione economico finanziario alle Sezioni regionali di controllo della Corte dei Conti, ai sensi dell'articolo 1, comma 166 e seguenti della legge n. 266/2005. Pertanto, i dati qui riportati trovano corrispondenza nei citati documenti, oltre che nella contabilità dell'ente.

### Caratteristiche del territorio

San Valentino in Abruzzo Citeriore è un comune italiano di 1.850 abitanti della provincia di Pescara in Abruzzo.

Il borgo di **San** Valentino in Abruzzo Citeriore domina la valle del fiume Pescara e sorge nel comprensorio montano della Majella e del Morrone.

Il centro abitato di **San Valentino in Abruzzo** si sviluppa intorno al nucleo storico originario al cui interno domina il castello, risalente alla fondazione del paese (1006).

Una parte del territorio del borgo è caratterizzata da gradinate che si aprono in suggestivi slarghi, caratteristici del Sei-Settecento, e si sviluppano attorno alle chiese, ai palazzi e alle case storiche.

### Geografia fisica

Ubicato fra il fiume [Aterno-Pescara](#) ed il fiume Orta, si trova nel comprensorio pedemontano della [Majella](#) e del [Morrone](#), che oscilla fra i 200 e i 650 m s.l.m., di cui fa parte l'omonima Comunità montana. Il Comune di San Valentino in A.C. si trova a 450 m s.l.m. in un punto particolarmente panoramico dove è possibile scorgere tutta la valle del fiume Pescara in direzione dell'Adriatico.

#### 1.1 Popolazione residente

Data	Abitanti
31 dicembre 2018	1907
31 dicembre 2019	1905
31 dicembre 2020	1881
31 dicembre 2021	1877
31 dicembre 2022	1850

## 1.2 Organi politici

### Giunta

Carica	Nome
<b>SINDACO</b>	D'ANGELO ANTONIO
VICE SINDACO	SCIAMBRA LINO
ASSESSORE	PETRILLI LORENZO

### Consiglio

Carica	Nome
<b>SINDACO</b>	D'ANGELO ANTONIO
PRESIDENTE DEL CONSIGLIO	DE GREGORIO FRANCESCO
CONSIGLIERE COMUNALE	DI MARTINO CRISTIAN
CONSIGLIERE COMUNALE	DI TOMASSO MARTINA
CONSIGLIERE COMUNALE	RONZONE ASSUNTA
CONSIGLIERE COMUNALE	MONTEPARA KATIA
CONSIGLIERE COMUNALE	CACCIATORE SANDRO
CONSIGLIERE COMUNALE	PIERDOMENICO LUCIA
CONSIGLIERE COMUNALE	DI DOMIZIO KATIA

### 1.3 Struttura organizzativa

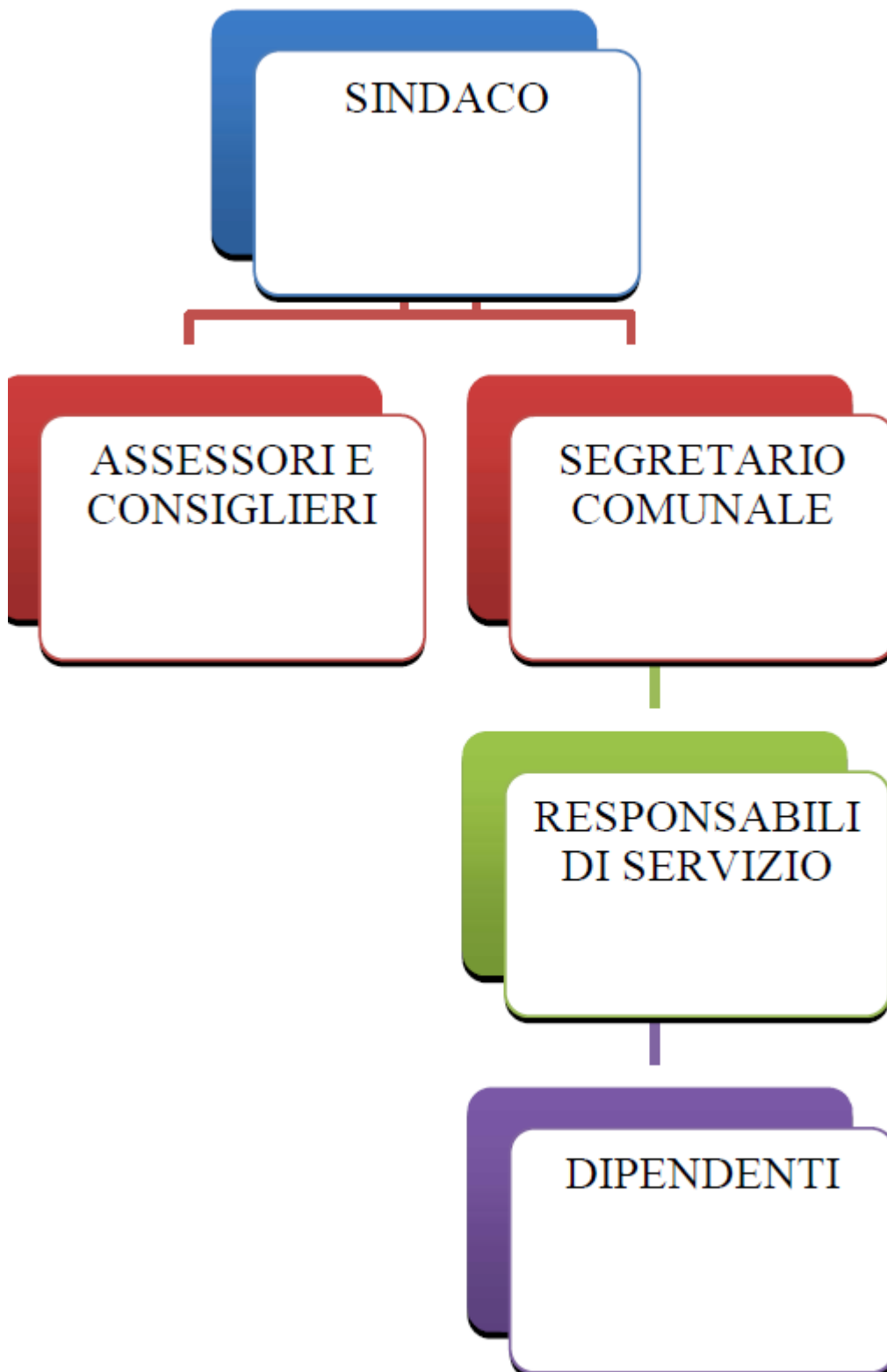

## 1.5 Condizione finanziaria dell'ente

L'Ente non ha dichiarato il dissesto finanziario ai sensi dell'art. 244 del TUEL, o il predissesto finanziario ai sensi dell'art. 243-bis.

L'Ente non ha fatto ricorso al fondo di rotazione di cui all'art. 243-ter, 243-quinquies del TUEL e/o al contributo di cui all'art. 3 bis del D.L. n. 174/2012, convertito nella legge n. 213/2012

- <b>DISSESTO:</b>	<b>No</b>
- <b>PRE-DISSESTO:</b>	<b>No</b>

## 1 Parametri obiettivi per l'accertamento della condizione di ente strutturalmente deficitario ai sensi dell'art. 242 del TUEL

L'ente non risulta strutturalmente deficitario ai sensi dell'art.242 del TUEL;

Parametro	Tipologia indicatore	Valore %	Soglia	Parametri da considerare per l'individuazione delle condizioni strutturalmente deficitarie	
				SI	NO
P1	01.1 Incidenza spese rigide (ripiano disavanzo, personale e debito) su entrate correnti	26,03	positivo se > 48		X
P2	02.8 Incidenza degli incassi delle entrate proprie sulle previsioni definitive di parte corrente	42,55	positivo se < 22		X
P3	03.2 Anticipazione chiuse solo contabilmente	0	positivo se > 0		X
P4	10.3 Sostenibilità debiti finanziari	7,62	positivo se > 16		X
P5	12.4 Sostenibilità disavanzo effettivamente a carico dell'esercizio	0	positivo se > 1,20		X
P6	13.1 Debiti riconosciuti e finanziati	0	positivo se > 1		X
P7	13.2+13.3 Debiti in corso di riconoscimento + Debiti riconosciuti e in corso di finanziamento	0	positivo se > 0,60		X
P8	Effettiva capacità di riscossione	66,63	positivo se < 47		X

**1 Bilancio di previsione alla data di insediamento**

<b>Approvato</b>	<b>Si</b>
<b>Se affermativo data di approvazione</b>	<b>06/04/2023</b>

## 2.1 IMU

Indicare le tre principali aliquote applicate alla data di insediamento

<b>Aliquote IMU</b>	<b>Anno 2023</b>
Aliquota abitazione principale	0,50 %
Detrazione abitazione principale	Euro 200,00
Altri immobili	0,86 %
Fabbricati rurali e strumentali	0,00 %



## 2.2 Addizionale IRPEF

Indicare l'aliquota massima applicata, fascia di esenzione ed eventuale differenziazione

<b>Aliquote addizionale Irpef</b>	<b>Anno 2023</b>
Aliquota massima	0,80 %
Fascia esenzione	0,00
Differenziazione aliquote	NO

### 2.3 Prelievi sui rifiuti

indicare il tasso di copertura e il costo pro-capite

<b>Prelievi sui rifiuti</b>	<b>Anno 2023</b>
Tasso di copertura	100,00
Costo del servizio pro-capite	Euro 138,03

### 3 Sintesi dei dati finanziari del bilancio dell'ente

<b>Entrate</b> (in euro)	<b>Ultimo rendiconto approvato 2022</b>	<b>Previsione 2023</b>
Utilizzo avanzo di amministrazione	532,00	0,00
FPV – Parte corrente	7.636,00	0,00
FPV – Parte capitale	1.990.616,85	0,00
Titolo 1 - Entrate correnti tributarie	995.392,92	1.015.521,90
Titolo 2 - Trasferimenti correnti	193.025,02	386.231,54
Titolo 3 - Entrate extratributarie	487.113,20	600.689,77
Titolo 4 - Entrate conto capitale	1.562.651,23	11.163.726,22
Titolo 5 - Entrate attività finanz.	0,00	0,00
Titolo 6 - Accensioni di prestiti	512.000,00	16.000,00
Titolo 7 - Anticipazioni tesoreria	0,00	250.000,00
<b>TOTALE</b>	<b>3.750.182,37</b>	<b>13.432.169,43</b>

<b>Spese</b> (in euro)	<b>Ultimo rendiconto approvato 2022</b>	<b>Previsione 2023</b>
Disavanzo	0,00	0,00
Titolo 1 - Spese correnti	1.600.982,13	1.925.063,67
Titolo 2 - Spese conto capitale	1.985.367,78	11.169.726,22
Titolo 3 - Spese Attività finanz.	0,00	0,00
Titolo 4 - Rimborso di prestiti	67.513,79	87.379,54
Titolo 5 - Chiusura anticipazioni tesoreria	0,00	250.000,00
<b>TOTALE</b>	<b>3.653.863,70</b>	<b>13.432.169,43</b>

<b>Partite di giro</b> (in euro)	<b>Ultimo rendiconto approvato 2022</b>	<b>Previsione ESER 2023</b>
Titolo 9 - Entrate per conto terzi e partite di giro	2.479.936,85	2.804.883,00
Titolo 7 - Spese per conto terzi e partite di giro	2.479.936,85	2.804.883,00

<b>Equilibri di parte corrente</b>			
		<b>Rendiconto 2022</b>	<b>Bilancio 2023</b>
A) Fondo pluriennale vincolato di entrata per spese correnti	(+)	7.636,00	0,00
AA) Recupero disavanzo di amministrazione esercizio precedente	(-)	0,00	0,00
B) Entrate Titoli 1.00 - 2.00 - 3.00	(+)	1.675.531,14	2.002.443,21
<i>di cui per estinzione anticipata di prestiti</i>		0,00	0,00
C) Entrate Titolo 4.02.06 - Contributi agli investimenti direttamente destinati al rimborso dei prestiti da amministrazioni pubbliche	(+)	0,00	0,00
D) Spese Titolo 1.00 - Spese correnti	(-)	1.600.982,13	1.925.063,67
<i>di cui:</i>			
<i>- fondo pluriennale vincolato</i>		5.552,30	0,00
<i>- fondo crediti di dubbia esigibilità</i>		110.334,21	62.896,11
E) Spese Titolo 2.04 - Altri trasferimenti in conto capitale	(-)	0,00	0,00
F) Spese Titolo 4.00 - Quote di capitale amm.to dei mutui e prestiti obbligazionari	(-)	67.513,79	87.379,54
<i>di cui per estinzione anticipata di prestiti</i>		0,00	0,00
<i>di cui Fondo anticipazioni di liquidità (DL 35/2013 e successive modifiche e rifinanziamenti)</i>		0,00	0,00
<b>G) Somma finale (G=A-AA+B+C-D-E-F)</b>		<b>9.118,92</b>	<b>-10.000,00</b>
<b>ALTRE POSTE DIFFERENZIALI, PER ECCEZIONI PREVISTE DA NORME DI LEGGE E DA PRINCIPI CONTABILI, CHE HANNO EFFETTO SULL'EQUILIBRIO EX ARTICOLO 162, COMMA 6, DEL TESTO UNICO DELLE LEGGI SULL'ORDINAMENTO DEGLI ENTI LOCALI</b>			
H) Utilizzo risultato di amministrazione presunto per spese correnti	(+)	532,00	0,00
<i>di cui per estinzione anticipata di prestiti</i>		0,00	0,00
I) Entrate di parte capitale destinate a spese correnti in base a specifiche disposizioni di legge o dei principi contabili	(+)	18.362,61	10.000,00
<i>di cui per estinzione anticipata di prestiti</i>		0,00	0,00
L) Entrate di parte corrente destinate a spese di investimento in base a specifiche disposizioni di legge o dei principi contabili	(-)	0,00	0,00
M) Entrate da accensione di prestiti destinate a estinzione anticipata dei prestiti	(+)	0,00	0,00
<b>EQUILIBRIO DI PARTE CORRENTE (O=G+H+I-L+M)</b>		<b>28.013,53</b>	<b>0,00</b>

<b>Equilibri di parte capitale</b>			
		<b>Rendiconto 2022</b>	<b>Bilancio 2023</b>
P) Utilizzo risultato di amministrazione presunto per spese di investimento	(+)	0,00	0,00
Q) Fondo pluriennale vincolato di entrata per spese in conto capitale	(+)	1.990.616,85	0,00
R) Entrate Titoli 4.00-5.00-6.00	(+)	2.074.651,23	11.179.726,22
C) Entrate Titolo 4.02.06 - Contributi agli investimenti direttamente destinati al rimborso dei prestiti da amministrazioni pubbliche	(-)	0,00	0,00
I) Entrate di parte capitale destinate a spese correnti in base a specifiche disposizioni di legge o dei principi contabili	(-)	18.362,61	10.000,00
S1) Entrate Titolo 5.02 per Riscossione crediti di breve termine	(-)	0,00	0,00
S2) Entrate Titolo 5.03 per Riscossione crediti di medio-lungo termine	(-)	0,00	0,00
T) Entrate Titolo 5.04 relative a Altre entrate per riduzioni di attività finanziaria	(-)	0,00	0,00
L) Entrate di parte corrente destinate a spese di investimento in base a specifiche disposizioni di legge o dei principi contabili	(+)	0,00	0,00
M) Entrate da accensione di prestiti destinate a estinzione anticipata dei prestiti	(-)	0,00	0,00
U) Spese Titolo 2.00 - Spese in conto capitale	(-)	1.985.367,78	11.169.726,22
di cui fondo pluriennale vincolato di spesa		2.061.537,69	0,00
V) Spese Titolo 3.01 per Acquisizioni di attività finanziarie	(-)	0,00	0,00
E) Spese Titolo 2.04 - Altri trasferimenti in conto capitale	(+)	0,00	0,00
<b>EQUILIBRIO DI PARTE CAPITALE</b>		<b>0,00</b>	<b>0,00</b>

### 3.2 Risultato di amministrazione

Rendiconto della gestione ultimo esercizio chiuso 2022

	<b>Anno 2022</b>
	0,00
Fondo di cassa al 1° Gennaio (+)	1.467.175,45
Riscossioni (+)	5.884.933,53
Pagamenti (-)	5.930.096,17
Fondo di cassa al 31 Gennaio (+)	1.422.012,81
Residui attivi (+)	2.862.441,65
Residui passivi (-)	2.055.464,55
FPV parte corrente (-)	5.552,30
FPV parte capitale (-)	2.061.537,69
	0,00
<b>RISULTATO DI AMMINISTRAZIONE</b>	<b>161.899,92</b>

<b>Risultato di amministrazione di cui:</b>	<b>Anno 2022</b>
Vincolato	0,00
Per spese conto capitale	30.987,21
Per fondo ammortamento	0,00
Accantonato	124.408,41
Non vincolato	0,00
<b>Totale</b>	<b>155.395,62</b>

### 3.3 Fondo di cassa

Il fondo di cassa all'inizio del mandato è di € 574.514,97 di cui:

FONDI VINCOLATI € 863.858,15

FONDI NON VINCOLATI € 0,00

**TOTALE** € -289.343,18

### 3.4 Utilizzo avanzo di amministrazione

	<b>Anno 2022</b>
Reinvestimento quote accantonate per ammortamento	0,00
Finanziamento debiti fuori bilancio	0,00
Salvaguardia equilibri di bilancio	0,00
Spese correnti	542,00
Spese correnti in sede di assestamento	0,00
Spese di investimento	0,00
Estinzione anticipata di prestiti	0,00
<b>Totale</b>	<b>542,00</b>



### 3.5 Conto del patrimonio in sintesi

Indicare i dati relativi all'ultimo rendiconto approvato, ai sensi dell'art. 230 del TUEL.

STATO PATRIMONIALE (ATTIVO)		Anno 2022	Anno 2021	Riferimento art.2424 CC	Riferimento DM 26/4/55
	A) CREDITI vs. LO STATO ED ALTRE AMMINISTRAZIONI PUBBLICHE PER LA PARTECIPAZIONE AL FONDO DI DOTAZIONE	0,00	0,00	A	A
	TOTALE CREDITI vs PARTECIPANTI (A)	0,00	0,00		
	<b>B) IMMOBILIZZAZIONI</b>				
I	<u>Immobilizzazioni immateriali</u>			BI	BI
1	Costi di impianto e di ampliamento	0,00	0,00	BI1	BI1
2	Costi di ricerca sviluppo e pubblicità	0,00	0,00	BI2	BI2
3	Diritti di brevetto ed utilizzazione opere dell'ingegno	0,00	0,00	BI3	BI3
4	Concessioni, licenze, marchi e diritti simili	0,00	0,00	BI4	BI4
5	Avviamento	0,00	0,00	BI5	BI5
6	Immobilizzazioni in corso ed acconti	0,00	0,00	BI6	BI6
9	Altre	0,00	0,00	BI7	BI7
	Totale Immobilizzazioni immateriali	0,00	0,00		
	<u>Immobilizzazioni materiali</u>				
II 1	Beni demaniali	310.744,03	319.371,76		
1.1	Terreni	0,00	0,00		
1.2	Fabbricati	0,00	0,00		
1.3	Infrastrutture	302.244,03	310.571,76		
1.9	Altri beni demaniali	8.500,00	8.800,00		
III 2	Altre immobilizzazioni materiali	19.254.042,86	17.951.958,94		
2.1	Terreni	3.129.335,22	3.133.214,28	BI11	BI11
a	d/ cui in leasing finanziario	0,00	0,00		
2.2	Fabbricati	12.697.038,54	12.792.043,35		
a	d/ cui in leasing finanziario	0,00	0,00		
2.3	Impianti e macchinari	4.602,26	4.250,00	BI12	BI12
a	d/ cui in leasing finanziario	0,00	0,00		
2.4	Attrezzature Industriali e commerciali	11.162,85	18.233,14	BI13	BI13
2.5	Mezzi di trasporto	20.178,40	38.271,20		
2.6	Macchine per ufficio e hardware	0,00	0,00		
2.7	Mobili e arredi	32.001,00	38.040,00		
2.8	Infrastrutture	627.185,91	464.669,06		
2.99	Altri beni materiali	2.732.538,68	1.463.237,91		
3	Immobilizzazioni in corso ed acconti	0,00	0,00	BI15	BI15
	Totale Immobilizzazioni materiali	19.564.786,89	18.271.330,70		
IV	<u>Immobilizzazioni finanziarie</u>				
1	Partecipazioni in	0,00	0,00	BI111	BI111
a	Imprese controllate	0,00	0,00	BI111a	BI111a
b	Imprese partecipate	0,00	0,00	BI111b	BI111b
c	altri soggetti	0,00	0,00		
2	Crediti verso	0,00	0,00	BI112	BI112
a	altre amministrazioni pubbliche	0,00	0,00		
b	Imprese controllate	0,00	0,00	BI112a	BI112a
c	Imprese partecipate	0,00	0,00	BI112b	BI112b
d	altri soggetti	0,00	0,00	BI112c BI112d	BI112d
3	Altri titoli	0,00	0,00	BI113	
	Totale Immobilizzazioni finanziarie	0,00	0,00		
	<b>TOTALE IMMOBILIZZAZIONI (B)</b>	<b>19.564.786,89</b>	<b>18.271.330,70</b>		

STATO PATRIMONIALE (ATTIVO)		Anno 2022	Anno 2021	Riferimento art.2424 CC	Riferimento DM 26/4/95
<b>C) ATTIVO CIRCOLANTE</b>					
	<u>Rimanenze</u>	0,00	0,00	C1	C1
I	<b>Totale rimanenze</b>	0,00	0,00		
<u>Crediti</u>					
1	Crediti di natura tributaria	144.261,89	197.703,81		
a	crediti da tributi destinati al finanziamento della sanità	0,00	0,00		
b	altri crediti da tributi	140.084,27	188.391,75		
c	crediti da fondi perequativi	4.177,62	9.312,06		
2	Crediti per trasferimenti e contributi	1.289.818,97	1.416.093,03		
a	verso amministrazioni pubbliche	1.223.417,80	1.349.691,86		
b	Imprese controllate	0,00	0,00	CII2	CII2
c	Imprese partecipate	0,00	0,00	CII3	CII3
d	verso altri soggetti	66.401,17	66.401,17		
3	Verso clienti ed utenti	183.820,41	275.451,73	CII1	CII1
4	Altri clienti	241.409,04	220.884,08	CII5	CII5
a	verso l'erario	0,00	0,00		
b	per attività svolta per terzi	63.827,43	61.045,77		
c	altri	177.581,61	159.838,31		
<b>Totale crediti</b>		<b>1.859.310,31</b>	<b>2.110.132,65</b>		
<u>Attività finanziarie che non costituiscono immobilizzi</u>					
1	Partecipazioni	0,00	0,00	CIII1,2,3,4,5	CIII1,2,3
2	Altri titoli	0,00	0,00	CIII5	CIII5
<b>Totale attività finanziarie che non costituiscono immobilizzi</b>		<b>0,00</b>	<b>0,00</b>		
<u>Disponibilità liquide</u>					
1	Conto di tesoreria	1.422.012,81	1.467.175,45		
a	Istituto tesoriere	1.422.012,81	1.467.175,45		CIV1a
b	presso Banca d'Italia	0,00	0,00		
2	Altri depositi bancari e postali	0,00	0,00	CIV1	CIV1b e CIV1c
3	Denaro e valori in cassa	0,00	0,00	CIV2 e CIV3	CIV2 e CIV3
4	Altri conti presso la tesoreria statale intestati all'ente	0,00	0,00		
<b>Totale disponibilità liquide</b>		<b>1.422.012,81</b>	<b>1.467.175,45</b>		
<b>TOTALE ATTIVO CIRCOLANTE (C)</b>		<b>3.281.323,12</b>	<b>3.577.308,10</b>		
<u>D) RATEI E RISCONTI</u>					
1	Ratei attivi	0,00	0,00	D	D
2	Risconti attivi	0,00	0,00	D	D
<b>TOTALE RATEI E RISCONTI (D)</b>		<b>0,00</b>	<b>0,00</b>		
<b>TOTALE DELL'ATTIVO (A + B + C + D)</b>		<b>22.846.110,01</b>	<b>21.848.638,80</b>		

STATO PATRIMONIALE (PASSIVO)		Anno 2022	Anno 2021	Riferimento art.2424 CC	Riferimento DM 26/4/95
<b>A) PATRIMONIO NETTO</b>					
I	Fondo di dotazione	16.753.538,71	16.753.538,71	A1	A1
II	Riserve	321.782,11	320.409,84		
b	da capitale	0,00	0,00	AII, AIII	AII, AIII
c	da permessi di costruire	11.038,08	11.038,08		
d	riserve indisponibili per beni demaniali e patrimoniali indisponibili e per i beni culturali	310.744,03	309.371,76		
e	altre riserve indisponibili	0,00	0,00		
f	altre riserve disponibili	0,00	0,00		
III	Risultato economico dell'esercizio	0,00	0,00	AIX	AIX
IV	Risultato economico di esercizi precedenti	-2.337.368,30	-1.746.891,96	AVII	
V	Riserve negative per beni indisponibili	0,00	0,00		
<b>TOTALE PATRIMONIO NETTO (A)</b>		<b>14.737.952,52</b>	<b>15.327.056,59</b>		
<b>B) FONDI PER RISCHI ED ONERI</b>					
1	Per trattamento di quiescenza	0,00	0,00	B1	B1
2	Per imposte	0,00	0,00	B2	B2
3	Altri	14.074,20	5.074,20	B3	B3
<b>TOTALE RISCHI ED ONERI (B)</b>		<b>14.074,20</b>	<b>5.074,20</b>		
<b>C) TRATTAMENTO DI FINE RAPPORTO</b>		<b>0,00</b>	<b>0,00</b>	<b>C</b>	<b>C</b>
<b>TOTALE T.F.R. (C)</b>		<b>0,00</b>	<b>0,00</b>		
<b>D) DEBITI</b>					
1	Debiti da finanziamento	2.256.778,37	0,00		
a	prestiti obbligazionari	0,00	0,00	D1 e D2	D1
b	vi altre amministrazioni pubbliche	0,00	0,00		
c	verso banche e tesorerie	0,00	0,00	D4	D3 e D4
d	verso altri finanziatori	2.256.778,37	0,00	D5	
2	Debiti verso fornitori	831.471,21	1.343.507,45	D7	D6
3	Accconti	0,00	0,00	D6	D5
4	Debiti per trasferimenti e contributi	75.693,99	139.457,75		
a	enti finanziati dal servizio sanitario nazionale	0,00	0,00		
b	altre amministrazioni pubbliche	43.366,91	40.028,49		
c	imprese controllate	0,00	0,00	D9	D8
d	imprese partecipate	0,00	0,00	D10	D9
e	altri soggetti	32.327,08	99.429,26		
5	Altri debiti	1.148.299,35	456.048,75	D12, D13, D14	D11, D12, D13
a	tributari	3.292,63	475,82		
b	verso Istituti di previdenza e sicurezza sociale	9.696,78	6.695,59		
c	per attività svolta per terzi	0,00	0,00		
d	altri	1.135.309,94	448.877,34		
<b>TOTALE DEBITI (D)</b>		<b>4.312.242,92</b>	<b>1.939.013,95</b>		
<b>E) RATEI E RISCOINTI E CONTRIBUTI AGLI INVESTIMENTI</b>					
I	Ratei passivi	0,00	0,00	E	E
II	Risconti passivi	3.781.840,37	4.577.494,06	E	E
1	Contributi agli investimenti da amministrazioni pubbliche	3.781.840,37	4.577.494,06		
a	da altre amministrazioni pubbliche	3.781.840,37	4.577.494,06		
b	da altri soggetti	0,00	0,00		
2	Concessioni pluriennali	0,00	0,00		
3	Altri risconti passivi	0,00	0,00		
<b>TOTALE RATEI E RISCOINTI (E)</b>		<b>3.781.840,37</b>	<b>4.577.494,06</b>		
<b>TOTALE DEL PASSIVO (A + B + C + D + E)</b>		<b>22.846.110,01</b>	<b>21.848.638,80</b>		
<b>CONTI D'ORDINE</b>					
1)	Impegni su esercizi futuri	0,00	0,00		
2)	Beni di terzi in uso	0,00	0,00		
3)	Beni dati in uso a terzi	0,00	0,00		
4)	Garanzie prestate ad amministrazioni pubbliche	0,00	0,00		
5)	Garanzie prestate a imprese controllate	0,00	0,00		
6)	Garanzie prestate a imprese partecipate	0,00	0,00		
7)	Garanzie prestate a altre imprese	0,00	0,00		
<b>TOTALE CONTI D'ORDINE</b>		<b>0,00</b>	<b>0,00</b>		

### **3.7 Riconoscimento debiti fuori bilancio**

Non vi sono debiti fuori bilancio già riconosciuti alla data di inizio del mandato amministrativo i cui oneri gravano sul bilancio di previsione e su bilanci successivi.

#### 4 Gestione dei residui. Totale dei residui di inizio mandato

RESIDUI ATTIVI 2022	Iniziali	Riscossi	Maggiori/ Minori	Da Riportare	Residui provenienti dalla gestione di competenza	Totale residui di fine gestione
	a	b	c	d=(a-b-c)	e	f=(d+e)
Titolo 1 - Tributarie	207.046,63	154.119,25	0,00	52.927,38	132.579,21	185.506,59
Titolo 2 - Trasferimenti correnti	103.087,19	25.565,95	29.059,71	48.461,53	39.866,80	88.328,33
Titolo 3 - Extratributarie	467.517,76	319.097,15	1.897,06	146.523,55	275.586,86	422.110,41
Titolo 4 - In conto capitale	1.383.246,76	481.533,71	52.155,13	849.557,92	360.068,84	1.209.626,76
Titolo 5 - Riduzione attività finanziarie	0,00	0,00	0,00	0,00	0,00	0,00
Titolo 6 - Accensione prestiti	380.797,13	0,00	0,00	380.797,13	512.000,00	892.797,13
Titolo 7 - Anticipazioni da istituto tesoriere	0,00	0,00	0,00	0,00	0,00	0,00
Titolo 9 - Entrate per conto di terzi e partite di giro	61.045,77	8.572,43	2.373,38	50.099,96	13.972,47	64.072,43
<b>Totale titoli 1+2+3+4+5+6+ 7+9</b>	<b>2.602.741,24</b>	<b>988.888,49</b>	<b>85.485,28</b>	<b>1.528.367,47</b>	<b>1.334.074,18</b>	<b>2.862.441,65</b>

RESIDUI PASSIVI 2022	Iniziali	Pagati	Minori	Da Riportare	Residui provenienti dalla gestione di competenza	Totale residui di fine gestione
	a	b	c	d=(a-b-c)	e	f=(d+e)
Titolo 1 - Spese correnti	442.113,60	298.623,33	45.200,91	98.289,36	364.710,16	462.999,52
Titolo 2 - Spese in conto capitale	1.156.833,18	705.350,73	34.983,37	416.499,08	845.896,77	1.262.395,85
Titolo 3 - Spese per incremento attività finanziarie	0,00	0,00	0,00	0,00	0,00	0,00
Titolo 4 - Rimborso prestiti	0,00	0,00	0,00	0,00	0,00	0,00
Titolo 5 - Chiusura anticipazioni ricevute da istituto tesoriere	0,00	0,00	0,00	0,00	0,00	0,00
Titolo 7 - Spese per conto terzi e partite di giro	340.067,17	16.549,45	7.069,50	316.448,22	13.620,96	330.069,18

<b>Totale titoli 1+2+3+4+5+7</b>	<b>1.939.013,95</b>	<b>1.020.523,51</b>	<b>87.253,78</b>	<b>831.236,66</b>	<b>1.224.227,89</b>	<b>2.055.464,55</b>
--------------------------------------	---------------------	---------------------	------------------	-------------------	---------------------	---------------------

#### 4.1 Analisi anzianità dei residui distinti per anno di provenienza

Residui attivi al 31.12	Anno e precedenti 2019	Anno 2020	Anno 2021	Anno 2022	Totale residui da ultimo rendiconto approvato (2022)
<b>Parte Corrente</b>					
Titolo 1 - Tributarie	0,00	26.077,06	26.850,32	132.579,21	185.506,59
Titolo 2 - Trasferimenti correnti	7.686,12	6.000,00	34.775,41	39.866,80	88.328,33
Titolo 3 - Extratributarie	35.379,77	55.204,90	55.938,88	275.586,86	422.110,41
<b>Totale</b>	<b>43.065,89</b>	<b>87.281,96</b>	<b>117.564,61</b>	<b>448.032,87</b>	<b>695.945,33</b>
<b>Conto capitale</b>					
Titolo 4 - In conto capitale	173.214,14	145.729,58	530.614,20	360.068,84	1.209.626,76
Titolo 5 - Riduzione attività finanziarie	0,00	0,00	0,00	0,00	0,00
Titolo 6 - Accensione prestiti	10.119,13	0,00	370.678,00	512.000,00	892.797,13
<b>Totale</b>	<b>183.333,27</b>	<b>145.729,58</b>	<b>901.292,20</b>	<b>872.068,84</b>	<b>2.102.423,89</b>
Titolo 7 – Anticipazioni da istituto tesoriere	0,00	0,00	0,00	0,00	0,00
Titolo 9 - Entrate per conto di terzi e partite di giro	33.343,82	16.756,14	0,00	13.972,47	64.072,43
<b>Totale Generale</b>	<b>259.742,98</b>	<b>249.767,68</b>	<b>1.018.856,81</b>	<b>1.334.074,18</b>	<b>2.862.441,65</b>

Residui passivi al 31.12	Anno e precedenti 2019	Anno 2020	Anno 2021	Anno 2022	Totale residui da ultimo rendiconto approvato (2022)
Titolo 1 – Spese correnti	24.700,47	17.982,58	55.606,31	364.710,16	462.999,52
Titolo 2 – Spese in conto capitale	138.792,86	63.003,49	214.702,73	845.896,77	1.262.395,85
Titolo 3 – Spese per incremento attività finanziarie	0,00	0,00	0,00	0,00	0,00

Titolo 4 – Rimborso prestiti	0,00	0,00	0,00	0,00	0,00
Titolo 5 – Chiusura anticipazioni ricevute da istituto tesoriere	0,00	0,00	0,00	0,00	0,00
Titolo 7 – Spese per conto terzi	307.075,95	9.372,27	0,00	13.620,96	330.069,18
<b>Totale Generale</b>	<b>470.569,280,00</b>	<b>90.358,34</b>	<b>270.309,04</b>	<b>1.224.227,89</b>	<b>2.055.464,55</b>



## 5 Pareggio di bilancio.

Indicare la posizione dell'ente rispetto agli adempimenti del pareggio di bilancio; indicare "S" se è soggetto al pareggio; "NS" se non è soggetto; indicare "E" se è stato escluso dal pareggio per disposizioni di legge:

Anno 2018	Anno 2019	Anno 2020	Anno 2021	Anno 2022
S	S	NS	NS	NS

### 5.1 5.1. inadempiente al pareggio di bilancio

Indicare se nell'anno precedente all'insediamento l'ente è risultato inadempiente al pareggio di bilancio:

Descrizione	Anno 2022
Pareggio di Bilancio	NO

**6 Indebitamento**

**6.1 Indebitamento dell'ente**

indicare le entrate derivanti da accensioni di prestiti al 31 dicembre esercizio 2022

	Anno 2022
Residuo debito finale	2.256.778,37
Popolazione residente	1.850,00
Rapporto tra residuo debito e popolazione residente	1.219,88

## 6.2 Rispetto del limite di indebitamento

Rispetto del limite di indebitamento. Indicare la percentuale di indebitamento sulle entrate correnti di ciascun anno, ai sensi dell'art. 204 del TUEL nell'esercizio precedente, nell'esercizio in corso e nei tre anni successivi (previsione):

	Anno 2021	Anno 2022	Anno 2023	Anno 2024	Anno 2025
Incidenza percentuale attuale degli interessi passivi sulle entrate correnti (art. 204 TUEL)	4,48 %	4,20 %	4,97 %	3,72 %	3,72 %

## 6.3 Anticipazione di tesoreria (art. 222 Tuel)

Descrizione	Importo
Importo massimo concedibile:	384.961,33
Importo concesso	384.961,33

#### 6.4 Fondo straordinario di liquidità

Accesso al fondo straordinario di liquidità della Cassa Depositi e Prestiti spa (art. 1, D.L. n. 35/2013, conv. in L. n. 64/2013)

Descrizione	
Importo concesso:	0,00
Rimborso in anni	0,00

#### 6.5 Utilizzo strumenti di finanza derivata

**Utilizzo strumenti di finanza derivata:** L'ente non ha in corso contratti relativi a strumenti derivati.

8.1 Organismi controllati

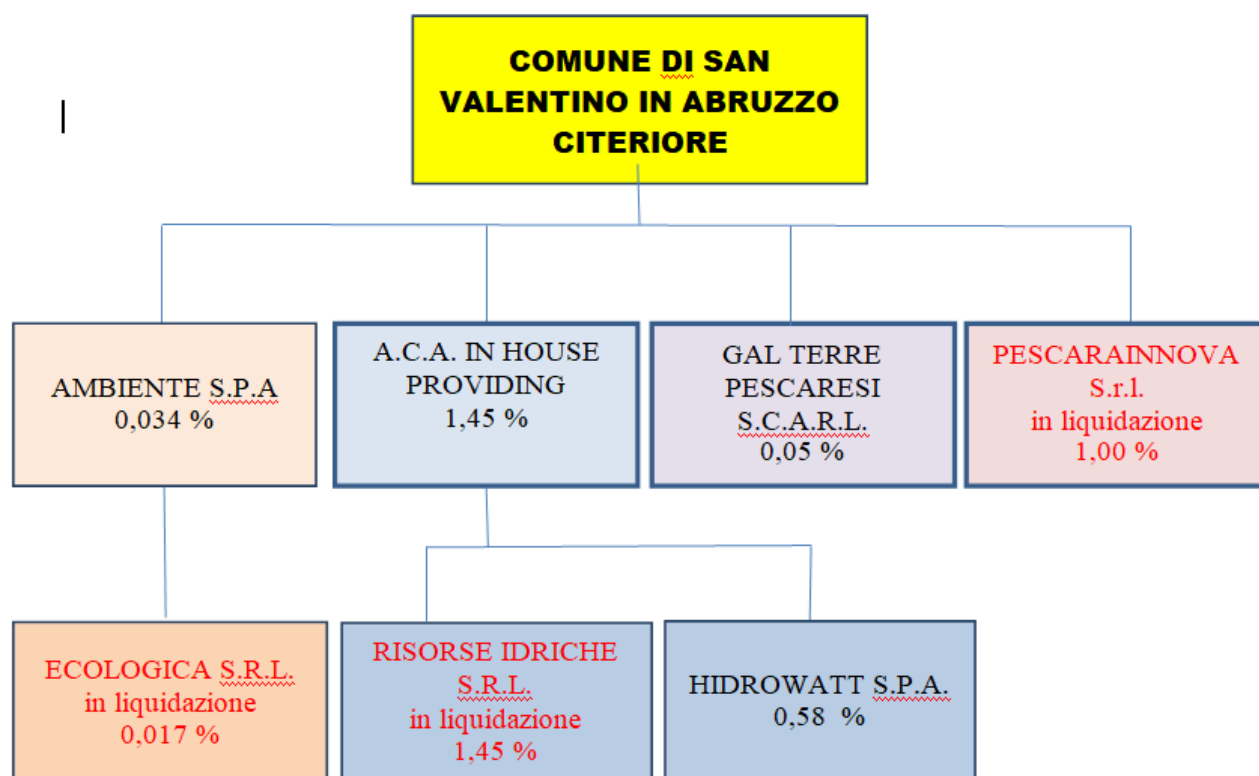

RISULTATI DI ESERCIZIO DELLE PRINCIPALI SOCIETA' CONTROLLATE PER FATTURATO (1)

BILANCIO ANNO 2021

Forma giuridica Tipologia di società	Campo di attività (2) (3)	Fatturato registrato o valore produzion e	Percentuale di partecipazion e o di capitale di dotazione (4) (6)	Patrimonio netto azienda o società (5)	Risultato di esercizio positivo o negativo
ACA S.p.A.	E.36 -RACCOLTA, TRATTAMENTO E FORNITURA DI ACQUA	66.747.479€	1.45	137.722.586 €	1.934.007 €
		66.747.479€	1.45	137.722.586 €	1.934.007 €

(1) Gli importi vanno riportati con due zeri dopo la virgola.

L'arrotondamento dell'ultima unità è effettuato per eccesso qualora la prima cifra decimale sia superiore o uguale a cinque.

L'arrotondamento è effettuato per difetto qualora la prima cifra decimale sia inferiore a cinque.

(2) Indicare l'attività esercitata dalle società in base all'elenco riportato a fine certificato.

(3) Indicare da uno a tre codici corrispondenti alle tre attività che incidono, per prevalenza, sul fatturato complessivo della società.

(4) Si intende la quota di capitale sociale sottoscritto per le società di capitali o la quota di capitale di dotazione conferito per le aziende speciali e i consorzi - azienda.

(5) Si intende il capitale sociale più fondi di riserva per la società di capitale e il capitale di dotazione più fondi di riserva per le aziende speciali e i consorzi - azienda.

(6) Non vanno indicate le aziende e società, rispetto alle quali si realizza una percentuale di partecipazione fino allo 0,49%.

## RISULTATI DI ESERCIZIO DELLE PRINCIPALI SOCIETA' CONTROLLATE PER FATTURATO (1)

### BILANCIO ANNO 2021

Forma giuridica Tipologia di società	Campo di attività (2) (3)	Fatturato registrato o valore produzion e	Percentuale di partecipazion e o di capitale di dotazione (4) (6)	Patrimonio netto azienda o società (5)	Risultato di esercizio positivo o negativo
AMBIENTE S.p.A.	<b>E.38.21.09 - Trattamento e smaltimento di altri rifiuti non pericolosi</b>	23.655.266€	0,034	6.512.510 €	-59.912 €
		23.655.266€	0,034	6.512.510 €	-59.912 €

(1) Gli importi vanno riportati con due zeri dopo la virgola.

L'arrotondamento dell'ultima unità è effettuato per eccesso qualora la prima cifra decimale sia superiore o uguale a cinque.

L'arrotondamento è effettuato per difetto qualora la prima cifra decimale sia inferiore a cinque.

(2) Indicare l'attività esercitata dalle società in base all'elenco riportato a fine certificato.

(3) Indicare da uno a tre codici corrispondenti alle tre attività che incidono, per prevalenza, sul fatturato complessivo della società.

(4) Si intende la quota di capitale sociale sottoscritto per le società di capitali o la quota di capitale di dotazione conferito per le aziende speciali e i consorzi - azienda.

(5) Si intende il capitale sociale più fondi di riserva per la società di capitale e il capitale di dotazione più fondi di riserva per le aziende speciali e i consorzi - azienda.

(6) Non vanno indicate le aziende e società, rispetto alle quali si realizza una percentuale di partecipazione fino allo 0,49%.

## 9.1 Linee Guida

Con deliberazione del Consiglio comunale n. 17 del 31/05/2023 si è preso atto degli indirizzi generali di governo, illustrati dal Sindaco neo-eletto, contenuti nel programma agli atti ed, in particolare, del discorso che di seguito si riporta:

*<<Quale programma di mandato, Intendo allegare il nostro programma elettorale che, già redatto in forma adeguata, costituisce elemento di riferimento fondamentale e definizione degli obiettivi generali e strategici di mandato, da cui dovranno declinarsi, nei documenti di programmazione integrata di attività ed organizzazione triennale, gli obiettivi specifici annuali, il cui raggiungimento sarà condizione necessaria di valutazione della performance organizzativa ed individuale del personale e dei responsabili.*

*Riassumo brevemente gli elementi caratterizzanti del programma:*

*Si articola in quattro obiettivi generali che sono:*

*Il benessere ambientale;*

*Il benessere sociale;*

*Il benessere economico;*

*Il benessere sanitario*

*All'interno dei quali sono declinati gli obiettivi strategici di mandato.*

*Costituiscono riferimento generale per gli obiettivi di mandato:*

*L'agenda 2030 ed i suoi 17 goals;*

*Il Progetto BES (benessere equo e sostenibile) ed i suoi 12 domini fondamentali.*

*Costituisce, altresì, obiettivo strategico principale il completamento di tutte le opere pubbliche, fino ad oggi finanziate (per quasi 25 milioni di euro) e la progettazione e l'esecuzione di tutte quelle che saranno finanziate nel prossimo mandato, secondo le tempistiche dettate dai crono-programma contrattualizzati>>.*

### **Allegato: programma elettorale Lista Lista: "OBIETTIVI: SOLIDARIETA' – SVILUPPO"**

**La lista Civica Obiettivi: Solidarietà – Sviluppo Sostenibile intende portare avanti la propria azione intrapresa nel precedente mandato coinvolgendo maggiormente, sia le forze politiche che i movimenti e le Associazioni presenti nel paese, ed i rappresentanti delle categorie economiche e produttive, senza preclusioni né barriere ideologico-culturali. L'obiettivo strategico principale sotteso all'intero programma di mandato rimane quello del conseguimento di un migliore Benessere Equo e Sostenibile dell'intera collettività sanavaltinese, puntando sulle peculiarità socio-culturali, storico-monumentali e naturalistico – paesaggistiche del nostro paese e sulla sua posizione strategica rispetto ai capoluoghi di provincia ed alle principali infrastrutture viarie che lo rendono facilmente raggiungibile.**

### **Premessa**

I cinque anni che hanno connotato il precedente mandato sono stati caratterizzati da profondi mutamenti del contesto economico, sociale e produttivo locale a seguito:

1. della grave emergenza sanitaria durata due anni e mezzo, con conseguente calo demografico, chiusura di alcune attività, aumento delle famiglie in difficoltà economica;
2. della situazione seguita alla chiusura delle Terme di Caramanico con gli effetti che ne sono seguiti sia direttamente, sull'occupazione lavorativa di molte persone di San Valentino che sull'indotto;
3. delle conseguenze della guerra in Ucraina e dell'eccezionale aumento del costo delle materie prime e dell'energia, che hanno portato ad un aumento dell'inflazione ed alla conseguente perdita del potere di acquisto da parte delle famiglie.

Inoltre, la recente emergenza sanitaria oltre a lasciare dietro di sé, anche nella nostra realtà locale, una situazione economica e sociale particolarmente problematica, ha evidenziato la grave carenza della presenza sul territorio di strutture socio-sanitarie, quale il nostro ospedale, e di medici e pediatri di base che avrebbero potuto svolgere una primaria funzione "preventiva e curativa" a livello territoriale tale da evitare la situazione



caotica ed insostenibile registrata a carico dei nosocomi provinciali presso i quali si sono concentrati tutti i casi di infezione, alimentando a dismisura i rischi di contagio a livello generale.

Sulla scorta di questo quadro s'inserisce, pertanto, la visione programmatica di questa lista, che vuole concentrare la propria attività politica ed amministrativa al conseguimento di un generale "miglioramento della qualità di vita" della nostra comunità attraverso l'individuazione di quattro macro-obiettivi:

1. Il Benessere Ambientale;
2. Il Benessere Sociale;
3. Il Benessere Economico;
4. Il Benessere Sanitario,

all'interno dei quali, sono raggruppati i singoli obiettivi strategici, che saranno il riferimento della programmazione gestionale, tecnica, amministrativa ed economica di mandato.

Ai fini del presente programma, costituiscono riferimento generale per gli obiettivi strategici di mandato:

- L'AGENDA 2030 delle Nazioni Unite (17 Goals);
- Il Progetto BES (12 domini fondamentali).

Costituisce, altresì, obiettivo strategico principale il completamento di tutte le opere pubbliche, fino ad oggi finanziate (per quasi 25 milioni di euro) e la progettazione e l'esecuzione di quelle che saranno finanziate nel prossimo mandato, secondo le tempistiche dettate dai crono-programma contrattualizzati.

## **IL PROGRAMMA AMMINISTRATIVO "La qualità della vita al centro"**

### **1. IL BENESSERE AMBIENTALE**

#### **SVILUPPO SOSTENIBILE - POLITICHE AMBIENTALI**

Tra i risultati più importanti, nel senso delle politiche rivolte alla crescita di una "cultura sostenibile" ed alla realizzazione di azioni concrete per la lotta ai cambiamenti climatici ed alla tutela dell'ambiente, è stata l'adesione all'Associazione della Rete dei Comuni Sostenibili (<https://www.comunisostenibili.eu>).

L'associazione nasce con lo scopo di promuovere tra i Comuni, Unioni di Comuni, Città Metropolitane, Province e Regioni, le politiche per la sostenibilità ambientale, sociale, culturale, economica, anche sulla base dei 17 Obiettivi di sostenibilità delle Nazioni Unite, dell'Agenda 2030 e dei 12 obiettivi del Benessere Equo e Sostenibile definiti dalla Repubblica Italiana.

Questa collaborazione, avrà – sul piano concreto - un importante valore per la nostra comunità al fine di supportarla a nella redazione di "Piani di azione per il comune sostenibile" o Agenda Locale 2030 finalizzati a migliorare gli indicatori e, quindi, la qualità della vita e dell'ambiente.

Ma in aggiunta a questo, come amministrazione, nel corso del mandato che sia avvia a conclusione, abbiamo operato a tutto campo, nonostante i limiti già riferiti imposti dalla pandemia.

In particolare:

#### Con riguardo al riciclo dei rifiuti ed alla depurazione:

- È stata chiusa la procedura d'infrazione comunitaria relativa alla discarica colmata di C.da Orta, dando impulso all'ultimazione dei lavori svolti dal Comune sotto il coordinamento del Commissario;
- Per il depuratore di Via Praziano, anch'esso sotto procedura d'infrazione, sono stati eseguiti immediati interventi (nel 2018) di miglioramento del funzionamento ed è stato dato immediato corso alla progettazione, all'affidamento ed all'esecuzione (lavori ultimati) di adeguamento;
- con l'affidamento del nuovo servizio di raccolta e smaltimento di RSU, con il metodo porta a porta, abbiamo incrementato la percentuale della raccolta differenziata di 10 punti percentuali (dal 70% del 2018 all'80% del 2022) in aggiunta a servizi aggiuntivi quali, un'isola ecologica da realizzare nella zona artigianale di Via S. Pertini;
- sono stati installati, nel centro storico, nuovi cestini porta rifiuti per la raccolta differenziata e cestini per la raccolta di deiezioni canine;

#### Con riguardo al consumo di energia:

- abbiamo efficientato energeticamente le centrali termiche dei seguenti immobili:
  - Municipio;

- Edificio scolastico di Largo San Nicola;
- Ex Tribunale;
- Abbiamo realizzato un impianto fotovoltaico a servizio dell'edificio scolastico di Largo San Nicola di 12,6 Kwp;
- Sono stati approvati 3 progetti per la realizzazione di altrettanti impianti fotovoltaici a servizio dei seguenti immobili:
  - Ex Tribunale – 30 Kwp (intervento già finanziato);
  - Ex bocciodromo – 20 Kwp;
  - Palestra – 15 Kwp;
- Abbiamo affidato i lavori e le forniture per l'efficientamento illuminotecnico ed energetico della pubblica illuminazione;
- Sono stati appaltati i lavori di costruzione del nuovo polo scolastico che prevedono consumo di energia quasi zero (NZEB).
- Abbiamo dato impulso all'utilizzazione delle aree industriali di contrada Solcano – abbandonate da anni - per finalità energetiche ed abbiamo raccolto l'interesse di un'azienda per la realizzazione di un campo fotovoltaico che ci consentirà, tra gli altri vantaggi economici, la possibilità di avere energia a prezzi più convenienti.

## **LE POLITICHE ENERGETICHE SOSTENIBILI – SMART CITY**

Al fine del raggiungimento dell'obiettivo di sostenibilità ambientale, risulta prioritario per l'amministrazione proseguire le politiche di efficientemente energetico già avviate per una graduale riduzione dei consumi energetici sia da parte pubblica che privata.

Contemporaneamente, andranno sostenute iniziative per la creazione di comunità energetiche rinnovabili, in modo da rendere l'intero territorio comunale autosufficiente da un punto di vista energetico.

San Valentino come esempio pilota di una micro Smart- City, che riesca ad attrarre lavoratori in smart-working, alla ricerca di paesi più vivibili e sostenibili, dove ci sia una migliore qualità della vita. Ottimo esempio di possibilità di ripopolamento del centro storico, perseguendo contemporaneamente politiche di recupero architettonico, di infrastrutturazione digitale (rete dati- fibra- WiFi) e di ampliamento di servizi digitali offerti dalla PA.

## **LA RIQUALIFICAZIONE DEL SERVIZIO IDRICO INTEGRATO**

Sul Servizio Idrico, nel precedente mandato è stato fatto più di quanto non sia stato fatto negli ultimi cinquanta anni.

Una delle prime questioni affrontate all'atto del nostro insediamento è stata la presa incarico della procedura di infrazione europea legata all'impianto di depurazione. Abbiamo preso contatti con progettisti e regione ed impiegando una parte delle risorse trovate dalla precedente amministrazione. abbiamo chiuso i lavori sul depuratore fornendogli una struttura e strumentazioni all'avanguardia.

E' stata ricostruita la documentazione descrittiva e di collaudo dei manufatti idrici del comune e del consorzio dell'Orfento, con la ricostruzione specifica e dettagliata della linea di condotta dalla sorgente in poi, con l'individuazione precisa dei pozzetti anche attraverso la loro georeferenziazione. Sono state effettuate numerosissime riparazioni lungo il corso della rete idrica, georeferenzilandole .

E' stata completata la procedura di adesione allo schema regolatorio di convergenza, seguendo pedissequamente le indicazioni di ARERA e prodotto tutta la documentazione necessaria al fine.

Abbiamo concluso i lavori all'interno del manufatto della sorgente, del partitore di Cannafischie, del serbatoio del boschetto: abbiamo sostituito la vetrata completamente arrugginita all'interno della sorgente; abbiamo impermeabilizzato il partitore di Cannafischie, lo abbiamo recintato, abbiamo sanificato e fatto pulire le vasche in cui per decine di anni si erano accumulati centimetri e centimetri di fango; abbiamo fatto sostituire la porta di ingresso arrugginita e bucata del serbatoio del boschetto, abbiamo sostituito con una scala in ferro la scalinata completamente rovinata e decadente, abbiamo fatto modificare le tubature di ingresso e uscita togliendo la ruggine e dipingendole separando ingressi e uscite; abbiamo fatto eliminare lastre arrugginite e calcinacci depositati che andavano in diretto contatto con l'acqua che si trova all'interno dei serbatoi di carico del boschetto; abbiamo fatto sanificare i serbatoi; abbiamo sostituito la recinzione rotta da anni.

Abbiamo ottenuto da ACA il loro serbatoio (vuoto) al fine di poterlo utilizzare a spese del comune, con acqua dell'Orfento, e permettere alla zona Trovigliano di avere un flusso di acqua sicuro.

Abbiamo reso il ciclo idrico sicuro: abbiamo installato una centralina che permette, in tempo reale, di conoscere valori fondamentali presenti nell'acqua come ph, conducibilità, torbidità e clorazione, questo ci consente di agire tempestivamente in caso di valori oltre la soglia prevista; abbiamo fatto predisporre il piano di sicurezza delle acque, disponendo il numero di analisi previste per legge in accordo con la Asl territorialmente competente; abbiamo installato contatori in ingresso e uscita presso partitore in c.da San Giovanni e serbatoio del boschetto, in questo modo abbiamo contezza di quanta acqua viene persa lungo il percorso.

Abbiamo affrontato il problema che si è verificato sull'acqua con serietà, non ci siamo fatti distrarre e abbiamo lavorato a testa bassa senza perdere un secondo. La macchina degli aiuti attivata dalla sede comunale ha raggiunto tutto il territorio, fragili, anziani, attività economiche, grazie all'importante supporto del Gruppo dei volontari di Protezione Civile.

D'importanza fondamentale è, quindi, proseguire la riqualificazione dell'intera rete di depurazione, mediante l'esecuzione dei lavori di collettamento delle fosse Imhoff degli abitati di Trovigliano e Madonna della Croce, per la fuoriuscita dalla procedura d'infrazione, per cui la Regione aveva appositamente stanziato le risorse; risorse che non sono mai state trasferite al Comune, nonostante l'amministrazione si sia fatta carico della progettazione definitiva delle opere e ne abbia più volte chiesto l'erogazione.

Oltre ai predetti lavori, va proseguito l'impegno per la riqualificazione del depuratore di San Giovanni e per la graduale dismissione delle fosse Imhoff, da sostituire con impianti di fitodepurazione.

Va, inoltre, proseguito anche l'intervento di manutenzione straordinaria della rete di distribuzione idrica, per la "lotta alle perdite di rete" con sostituzione delle attuali tubazioni obsolete in ghisa con nuove tubazioni in PEAD, in modo da ridurre gli sprechi e gli interventi di riparazione, per le sempre più frequenti rotture.

## **LA TUTELA DEL PAESAGGIO, DELL'AMBIENTE DELLA QUALITÀ DELL'ACQUA E DELL'ARIA**

Uno degli obiettivi su cui si è incentrata l'opera dell'amministrazione è stato certamente quello della tutela ambientale con il rispetto della qualità dell'acqua e dell'aria. Sono questi beni immateriali di fondamentale importanza per una convivenza ordinata e civile tra consociati. Notevole lo sforzo nella difesa dai rischi di inquinamento, da incendio e deturpamento operato anche in collaborazione e con il supporto del locale nucleo di protezione civile, grazie al quale sono state sviluppate alcune campagne informative rivolte alla popolazione, oltre a servizi di vigilanza nei periodi estivi in cui si manifestano incendi.

## **UN PIANO REGOLATORE PIU' RISPETTOSO DELL'AMBIENTE**

Una particolare attenzione va rivolta al nostro strumento urbanistico ormai datato e non più coerente con i nuovi principi di sviluppo sostenibile ed armonico con il territorio e con l'ambiente. Grazie ad un contributo appositamente ottenuto dall'amministrazione uscente, sarà dato quindi impulso alla revisione dello strumento urbanistico vigente, con una drastica riduzione dell'ulteriore uso del suolo e con una predilezione al riuso ed alla perequazione, in modo da ridurre l'impermeabilizzazione del suolo, in coerenza con i principi dettati dalla nuova normativa urbanistica regionale.

Assoluta priorità dovrà essere data al recupero del decoro delle abitazioni private del centro storico, con l'approvazione del piano di recupero ed il sostegno di iniziative da parte dei privati per l'eliminazione di detrattoni ambientali.

## **IL CENTRO STORICO COME LUOGO IDENTITARIO E DI AGGREGAZIONE**

- I numerosi interventi di riqualificazione delle vie, piazze e monumenti per far riemergere la bellezza del nostro borgo;
- I nuovi spazi riqualificati, per ospitare eventi e manifestazioni che facciano conoscere e rivivere il nostro paese;
- Il castello e la sua strategicità per il rilancio e lo sviluppo del paese;

Nel periodo amministrativo precedente sono state create le basi per avviare una serie di interventi mirati alla riqualificazione e alla valorizzazione del pregio architettonico-monumentale del nostro centro storico. Il rifacimento della pavimentazione di C.So Umberto I° e di via Baiocco, il rifacimento della scalinata di P.zza Cesarone, la conversione dei bagni pubblici (in stato di degrado) a centro di informazioni, il recupero e la valorizzazione della piazzetta in Via S. Antonio, il rifacimento della pavimentazione del parcheggio vicino la

Torre Civica, etc..sono il primo step di lavori che finira' per riguardare l'intero comprensorio urbano, con il rifacimento della pavimentazione dell'intera piazza del Duomo, della sua scalinata e la trasformazione della stessa in area interamente pedonale. La riqualificazione di questi spazi ha consentito anche di utilizzarli (p.zza Cesarone) per ospitare alcuni eventi di cultura e spettacolo nel centro storico. Un chiaro impegno che si intende prendere per il prossimo quinquennio amministrativo attiene l'avvio dei lavori di consolidamento sismico di Palazzo Farnese con la ristrutturazione delle parti che ne necessitano. La ristrutturazione di Palazzo Farnese potrà e dovrà essere occasione per il rilancio dello sviluppo turistico e culturale, individuando strategicamente il palazzo come sede di strutture turistico ricettive e culturali di ottimo livello

### **LA MOBILITA' SOSTENIBILE**

- Potenziamento delle colonnine di ricarica;
- L'efficientamento del trasporto pubblico per studenti e pendolari;
- Va sostenuta la mobilità con i mezzi pubblici privilegiando il trasporto ferroviario, per "avvicinare" i comuni capoluogo (minori tempi di percorrenza). Il momento è propizio, in quanto con il raddoppio del tracciato ferroviario, bisogna sostenere con le ferrovie la tesi che la vicina stazione ferroviaria di Scafa, non è solo "stazione di Scafa", come nel nome stesso, ma anche di San Valentino e di Caramanico Terme! Per questo motivo, bisogna perorare alle ferrovie un collegamento "sostitutivo" su gomma (navetta) con il nostro Comune e con quello di Caramanico che consenta effettivamente anche alla nostra comunità di fruire ordinariamente e comodamente del servizio ferroviario.

## **2. IL BENESSERE SOCIALE**

### **IL BENESSERE SOGGETTIVO COME MISURA DELLA SOSTENIBILITA' SOCIALE**

L'amministrazione comunale inoltre in ambito sociale ha garantito supporto ad una serie di attività:

- **una delle prime iniziative è stata quella di impostare un nuovo rapporto con l'ecad 17 (ambito intercomunale preposto all'erogazione dei servizi sociali), uscendo dal sub-ambito di scafa, avendo riscontrato alcune criticità' nell'erogazione dei servizi alle famiglie;**
- **sono stati redatti alcuni importanti progetti di lavoro per i percettori del RdC:**
  - **assistenza al sostegno sociale;**
  - **San Valentino storia e tradizioni;**
  - **San Valentino storia e arte;**
  - **San Valentino e l'ambiente;**
  - **San Valentino e la tutela dei beni comuni.**

**In tema di contributi alle persone in difficoltà economica, l'amministrazione ha redatto ed approvato un nuovo regolamento per la concessione dei medesimi.**

**Nell'ambito dei progetti di scambio culturale con i paesi comunitari, il comune ha aderito ai progetti net med e care, invitando le delegazioni a san valentino e partecipando ai lavori svolti sia in sardegna che in bosniaerzegovina**

**Nel 2021 si e'costituita l'associazione intercomunale aido, (donazione organi, tessuti e cellule), che si collega operativamente con l'ufficio anagrafe del comune per consentire al cittadino la scelta del"si" alla donazione degli organi, al momento del rinnovo della carta d'identità. tra le attività spicca il convegno sull'informazione e sensibilizzazione, tenuto il 4 marzo 2023.**

**Altri progetti realizzati in ambito sociale riguardano la presenza di accompagnatori sugli scuolabus, garantendo l'assistenza a tutti i ragazzi che usufruiscono di un servizio pubblico gratuito.**

**Un ulteriore supporto alle famiglie e' stata infine l'organizzazione di colonie marine e di campus estivi.**

L'amministrazione ha condiviso forte il sentimento di tanti genitori che hanno perso drammaticamente i propri figli e per questo e' stata istituita con delibera di consiglio la "giornata dei genitori orfani" che coincide col giorno del Corpus Domini.

Nel 2021 e' stata istituita "la notte rosa" per la prevenzione del cancro al seno, con l'associazione culturale "gerardo vitale" n1070 di montesilvano, portata avanti con orgoglio anche nel 2022 (27 agosto 2022).

## LO SPORT COME OCCASIONE DI SOCIALIZZAZIONE

- I numerosi interventi in corso per la riqualificazione degli impianti sportivi comunali;
- La gestione efficace delle strutture comunali;
- L'ampliamento dei servizi a tutte le fasce d'età;

## LA SCUOLA COME LUOGO DI CRESCITA E DI INCUBAZIONE (di idee...di cultura...della nuova classe dirigente locale...)

Nel precedente mandato è stato dato un grande e nuovo impulso all'elevazione del livello qualitativo dei servizi scolastici:

- Completati i lavori di miglioramento sismico e di adeguamento statico dell'edificio attualmente ospitante la primaria e la secondaria di primo grado;
- Efficientata la centrale termica e l'impianto di riscaldamento;
- Realizzato un impianto fotovoltaico;
- Realizzato, ex novo, l'impianto antincendio;
- Rilasciata l'agibilità dell'edificio.

Contemporaneamente è stato dato impulso alla ricerca di finanziamenti per la realizzazione del nuovo polo scolastico che sarà realizzato presso l'area degli impianti sportivi e che ospiterà in unico luogo gli uffici della Dirigenza scolastica dell'I.C. di San Valentino – Scafa e tutte le scuole, dal nido, all'infanzia, alla primaria ed alla secondaria di I grado, in nuovi edifici più belli, più sostenibili, più sicuri, più funzionali, in un contesto paesaggistico ed ambientale di particolare pregio.

Sono stati mantenuti gratuiti, nonostante l'eccezionale aumento dei costi, i servizi di trasporto scolastico ed a costo accessibile quelli della mensa scolastica, pur non incidendo minimamente sulla qualità, la tracciabilità e la diversificazione e bontà dei pasti.

## LA SICUREZZA COME DIRITTO

Numerosi sono stati gli interventi compiuti per accrescere la sicurezza nel nostro comune:

- Gli importanti interventi di mitigazione del rischio idrogeologico eseguiti su:
  - Centro storico;
  - C.da Orta;
  - Via Praziano;
- la videosorveglianza,
- la revisione del Piano di Emergenza Comunale, adeguato al nuovo codice di Protezione Civile (D.lgs. 1/2018), uno dei primi ad essere adeguato a livello regionale;
- la crescita del Gruppo Comunale di Protezione Civile (sede, divise, mezzi, etc.);
- il gruppo intercomunale di Protezione Civile e la richiesta di convenzione con la Regione Abruzzo;
- Adeguamento/miglioramento sismico di edifici pubblici (chiese, scuola, asilo, convento, etc);
- L'approvazione del Piano di Microzonazione Sismica di I livello e l'ottenimento di un contributo regionale per la redazione della CLE (condizione limite di emergenza).

L'obiettivo da raggiungere, è quello di proseguire l'attività intrapresa mediante:

- Proseguimento degli interventi di mitigazione del rischio idrogeologico (frane) su tutto il territorio comunale esposto, con priorità rivolta agli interventi di cui il comune, in questi anni si è dotato della progettazione esecutiva (interventi immediatamente cantierabili), fino alla completa messa in sicurezza di tutta la popolazione esposta a tale rischio;
- adeguamento sismico del COC (Municipio) e di tutte le chiese ancora chiuse a seguito dei danni da sisma del 2009 e del 2016, mediante rinnovato slancio nei confronti degli enti preposti alla concessione di contributi e di finanziamenti (Regione/USR) ed alla esecuzione dei

- lavori (Soprintendenza e Segretariato);
- o aggiornamento periodico del Piano di Emergenza Comunale;
- o Completare la CLE;
- o Divulgazione alla popolazione del Piano (informazione rivolta alla cittadinanza);
- o Formazione continua dei Volontari del Gruppo Comunale di PC;
- o Installazione della segnaletica di sicurezza nel territorio comunale
- o Esercitazioni con tutta la popolazione, coinvolgendo la Prefettura, VVFF, 118, forze dell'Ordine;
- o È stata dedicata attenzione al problema della fauna selvatica mediante la predisposizione di apposita ordinanza per l'abbattimento degli esemplari in sovrannumero.

## **LA LOTTA AL RANDAGISMO**

In questi anni è stata intrapresa la decisione di porre fine al fenomeno dei cani randagi, mediante la costruzione di un canile intercomunale. Oltre a definire un protocollo d'intesa con tutti i comuni del circondario per l'adesione all'iniziativa ideata dalla nostra amministrazione, si è attivata l'interlocuzione con l'Associazione ANTA, con la quale si porterà avanti la costruzione e la gestione del canile, sulla scorta di altre iniziative analoghe portate a termine dall'associazione predetta presso altri comuni.

L'obiettivo da perseguire consiste nel porre fine al fenomeno del randagismo, sia nel nostro comune che nei comuni limitrofi aderenti all'iniziativa, oltre che a prevenirlo, con un maggior controllo del territorio, cogliendo l'occasione di realizzazione del canile anche per ampliare i servizi nei confronti degli animali da compagnia (PET-sitting, toelettatura animali, etc.) oltre che per proporre progetti di PET-therapy di utilità sociale.

## **LE ASSOCIAZIONI: UN GRANDE PATRIMONIO SANVALENTINESE**

Il nostro Comune si è distinto negli anni per la presenza nel suo territorio di un rilevante numero di associazioni che hanno promosso negli anni una notevolissima attività culturale da un lato, dall'altro continuando a promuovere con dedizione ed impegno le nostre tradizioni più antiche. L'Amministrazione ha dato negli anni impulso e sostegno all'attività associativa anche con l'erogazione di fondi provenienti sia dalle risorse messe a disposizione in bandi di vario tipo, sia attraverso la corresponsione di contributi reperiti nel bilancio comunale. Ciò ha consentito - sia pure con le limitazioni imposte dagli eventi dalla pandemia e dalla ridotta disponibilità economica - di riproporre annualmente i calendari degli eventi culturali sia estivi che natalizi, oltre ad altre manifestazioni di pregio promosse singolarmente. L'impegno per il prossimo mandato amministrativo è quello di continuare da un lato a sostenere l'attività già in essere, dall'altro quello di incentivare sempre di più l'attività associativa, anche con la nascita di nuove ed ulteriori formazioni. Un obiettivo importante che sarà opportuno raggiungere è la ricostituzione dell'associazione pro-loco, che ancor meglio potrà contribuire alla valorizzazione e promozione delle peculiari tradizioni culturali, folcloristiche ed enogastronomiche del nostro paese.

## **LA POLITICA CULTURALE DEL COMUNE**

Nel corso del primo mandato, l'Amministrazione ha promosso un'importante opera di politica culturale ad iniziativa diretta, declinata a volte anche con il contributo importante delle associazioni locali e di altre istituzioni. In questi cinque anni sono stati organizzati numerosi eventi sui temi più diversi: dall'immigrazione alla legalità, all'importanza della lotta alle mafie, alla tutela del risparmio, alla cultura dell'integrazione e molti altri argomenti, favorendo anche la presenza di numerosi esponenti della cultura, del giornalismo, dell'università, della politica di importanza nazionale. Ciò ha contribuito a far conoscere il paese anche fuori dei confini strettamente locali ma soprattutto, è stata un'occasione per far giungere nel nostro borgo visitatori da più parti della nostra regione e non solo. Oltre, naturalmente, al fatto di creare importanti occasioni divulgative e di conoscenza su temi che ormai fanno sempre più parte del nostro quotidiano benché a volte non ci se ne renda ben conto. Su questo filone, l'Amministrazione continuerà a promuovere ed organizzare eventi di questo tipo, anche promuovendo iniziative di richiamo da poter riproporre nel tempo e da affiancare agli eventi che già caratterizzano molto bene la vita culturale che il paese riesce già ad esprimere.

## **IL MUSEO, GLI ORGANI, LA BIBLIOTECA**

Una parte assai rilevante nella vita culturale del Paese viene svolta ormai con un impegno encomiabile dalla struttura museale (e dall'Associazione che ne cura il funzionamento) e dalla Biblioteca comunale. In questi anni del primo mandato, l'Amministrazione ha inteso incentivare il funzionamento delle strutture.

Un risultato importantissimo si è ottenuto con la digitalizzazione del percorso museale. Il Comune di San Valentino è stato il solo in Abruzzo, tra oltre duecento enti partecipanti in tutto il territorio nazionale, ad ottenere le risorse per offrire un viaggio immerso ai visitatori tra il mondo dei dinosauri e la valle dell'Orta. Questa nuova opportunità di visita, contribuirà ancor meglio a far conoscere questo nostro piccolo gioiello che presto potrà giovare di una nuova e più funzionale collocazione dei reperti con la creazione di una nuova sala delle ammoniti. E' in corso la ristrutturazione dell'impianto di riscaldamento dell'intera struttura museale secondo criteri di maggior efficientamento energetico.

Anche il patrimonio librario della biblioteca è stato notevolmente incrementato grazie al reperimento di fondi e di donazioni di libri fatte da privati. Molto intensa è l'attività dei gruppi di lettura e la presentazione di libri di tanti autori. La nostra biblioteca è ormai un punto di riferimento importante per l'intero territorio provinciale, proprio grazie al catalogo sempre più ricco e alle attività svolte. L'Amministrazione ha incentivato queste attività anche per l'organizzazione di rassegne cinematografiche estive "bibliofilm" destinate ai ragazzi.

San Valentino gode anche di un'altra importantissima peculiarità: la presenza di ben quattro organi antichi intatti. Ciò costituisce davvero un unicum di questo paese. Nel corso di questi anni si è lavorato per ottenere alcuni finanziamenti regionali per contribuire al restauro dell'organo ospitato nella nostra chiesa Madre ma ciò rappresenta solo un primo passo.

L'impegno che intendiamo assumere è quello di valorizzare la presenza di questi preziosi strumenti sia attraverso la ricerca di fondi per il loro restauro, sia promuovendo una attività culturale di rilevanza nazionale sulla promozione della musica d'organo; in particolare è nostra intenzione incentivare da un lato la formazione di una scuola per organisti e dall'altra organizzare una vera e propria rassegna sulla musica d'organo che richiamerebbe in paese la presenza di numerosi cultori di questa arte con i relativi benefici economici per il nostro territorio

## **LE CONTRADE COME LUOGHI DI IDENTITA' LOCALE DI AGGREGAZIONE E DI INCONTRO**

In questi anni appena trascorsi è stata costante l'attenzione rivolta dall'amministrazione alle necessità delle diverse contrade, nel porre la massima attenzione alle richieste di lavori e di interventi da troppo tempo richiesti alle varie amministrazioni che si sono succedute;

Alcuni interventi eseguiti presso le contrade:

- Risagomatura del piano viabile (riafaltatura strade) a Basilico, Olivuccia, Praziano, Madonna della Croce, San Giovanni, Riparo di Sopra, Trovigliano, etc..
- Intervento (atteso da decenni) di adeguamento plano-altimetrico della strada comunale di C.da Riparo (con un accordo siglato con ETEX Building);
- Attivazione del Serbatoio di proprietà di ACA c/o la C.da San Giovanni, a beneficio delle contrade situate nella parte alta del territorio comunale;
- Adeguamento illuminotecnico della pubblica illuminazione (intervento in corso di realizzazione);

L'obiettivo del prossimo mandato è di proseguire su questa linea intrapresa, realizzando "un'opera pubblica in ogni contrada" sulla scorta delle richieste espresse dagli abitanti della contrada stessa, con la finalità di promuovere la possibilità di aggregazione sociale e di incontro tra gli abitanti della stessa contrada, oltre che per lo svolgimento di manifestazioni a tema, a cura della stessa.

### **3. IL BENESSERE ECONOMICO**

#### **LE PECULIARITA' LOCALI COME POTENZIALITA' DI MARKETING TERRITORIALE**

In questi anni appena trascorsi il Comune ha lavorato senza sosta per accrescere il senso di identità presso la nostra comunità agendo soprattutto sulle emergenze architettoniche del centro storico e sulla realizzazione di un apposito sito ([scoprisanvalentino.com](http://scoprisanvalentino.com)) con cui promuovere il territorio;

Per proseguire nella direzione di promozione delle peculiarità locali, una volta ultimati i lavori di realizzazione del nuovo centro informazioni turistiche in L.go San Nicola, si provvederà a dotare tale struttura di appositi espositori e opuscoli informativi per la promozione e la vendita di prodotti ed oggetti di artigianato locali.

L'obiettivo da perseguire è:

- Creare una comunità accogliente che promuova le peculiarità locali;
- Stabilire intese con le attività economiche per attività di promozione dei propri prodotti con etichette che richiamino ed identifichino il nome di San Valentino;
- Stabilire livelli di qualità minimi dei prodotti, in accordo con gli operatori, per la promozione degli stessi come prodotti locali di qualità;
- Promuovere "pacchetti" turistici che includano servizi e tour guidati alle emergenze naturalistiche ed architettoniche locali;

#### **LE ATTIVITA' ECONOMICHE QUALI SERVIZI ESSENZIALI**

Sono stati numerosi gli aiuti forniti in questi anni alle attività economiche impegnate a fronteggiare la congiuntura economica negativa determinatasi a seguito della pandemia e dell'aumento indiscriminato dei prezzi delle materie prime a seguito degli eventi bellici in corso. Questo a testimonianza dell'attenzione che l'amministrazione ha inteso riservare a sostegno del tessuto economico-produttivo paesano, sostegno che continueremo ad assicurare nel tempo anche in base alle risorse che saranno disponibili

#### **LA COOPERAZIONE DI COMUNITA' COME VOLANO PER L'ECONOMIA OCCUPAZIONALE E LOCALE**

Sono stati avviati degli incontri con Confcooperative e associazioni similari al fine di creare una cooperativa di comunità che promuova lo sviluppo delle aziende anche piccole e dei servizi sul territorio per una migliore conoscenza del territorio stesso e per ottimizzare i benefici di uno sviluppo economico prodotto dal sistema cooperativistico. L'obiettivo è quello di portare in breve tempo a termine questo percorso con la creazione della cooperativa della comunità sanvalentinense.

#### **SAN VALENTINO PORTA DEL PARCO**

La posizione geografica del borgo la contraddistingue come naturale porta di accesso al parco della Maiella. Questa qualità naturale è un ottimo punto di partenza di una politica di sviluppo ed incentivazione del turismo.



Abbiamo lavorato per creare un sistema che cercasse di facilitare l'attività turistica. poco dopo esserci insediati, abbiamo dato il via alla nascita di una serie di attività tanto utili quanto mai realizzate da altri: una piattaforma digitale chiamata "scopri san valentino" ([www.scoprisanvalentino.com](http://www.scoprisanvalentino.com)) che da quando è nata permette a turisti e potenziali tali di avere preziose informazioni come: dove dormire a san valentino, dove mangiare a san valentino, in quali orari poter visitare il museo, a chi rivolgersi per organizzare escursioni sulla Maiella e molto altro. in stretta collaborazione con le strutture ricettive abbiamo lavorato alla realizzazione di brochure indicanti i luoghi in cui poter dormire inondando di queste informazioni punti strategici come bar ed attività economiche. abbiamo creato il primo percorso turistico del centro storico individuando 20 punti chiave della nostra storia e realizzando la sua mappa distribuita presso strutture ricettive, bar, ristoranti e centro informazioni. abbiamo effettuato sopralluoghi presso i sentieri a6 ed a7. sul sentiero a7 ci siamo affidati a una professionalità del settore con l'obiettivo di mettere in campo misure di facilitazione di fruizione del sentiero e subito dopo abbiamo informato il parco nazionale della maiella della necessità di un contributo economico per rendere il sentiero sicuro e perfettamente fruibile. per il sentiero a6 dopo alcuni accorgimenti adottati con la preziosa collaborazione del comitato cittadino promotore trovigliano e con la fornitura da parte del parco di apposita segnaletica, abbiamo revocato l'ordinanza di chiusura dello stesso. abbiamo lavorato sinergicamente con alcune organizzazioni presenti sul territorio organizzando l'escursione "borgo-museo e storie antiche" all'interno del centro storico, così come "un giorno nella preistoria" che fa immergere bambini e adulti nel mondo della preistoria presso il boschetto di san valentino. abbiamo eseguito sopralluoghi con parco della maiella, majambiente e majellando al fine di creare un nuovo percorso diretto verso quella che chiameremo la "pozza dei gamberi". abbiamo intrattenuto importanti interlocuzioni con il parco al fine di concordare il potenziamento dell'attività escursionistica in partenza dal centro informazioni con una gestione diretta da parte del comune, ottenendo importanti aperture attuabili dal 1 gennaio 2024. queste azioni, insieme al recupero di alcuni angoli del centro storico, al percorso di digitalizzazione del museo dei fossili e delle ambre, al progetto di recupero del boschetto, alla nascita del nuovo centro informazioni, sono elementi facenti parte in egual modo di un'azione facilitativa dell'esperienza turistica nel nostro territorio.

#### **4. IL BENESSERE SANITARIO**

##### **L'OSPEDALE DI SAN VALENTINO A SERVIZIO DEL TERRITORIO**

Il quinquennio appena trascorso è stato caratterizzato dal verificarsi di una serie di eventi che hanno molto condizionato le dinamiche di sviluppo del quadro economico e sociale della nostra realtà locale e più in generale la vita delle persone. Gli oltre due anni di pandemia da Covid 19, la più recente guerra in Ucraina ed anche alcune gravi criticità della situazione occupazionale del nostro territorio (si pensi ad esempio alla chiusura delle Terme di Caramanico), hanno posto la necessità di affrontare e risolvere nuove esigenze: il sostegno economico alle famiglie che hanno subito una importante riduzione del reddito, la diminuzione dei posti di lavoro dislocati nel territorio, il calo demografico, la riduzione dei servizi socio-sanitari con riferimento alle prestazioni della medicina di base e di quella pediatrica territoriale. Esigenze che si sono aggiunte a quelle già note nel nostro territorio, quali per esempio: il potenziamento della struttura ospedaliera di San Valentino, una migliore risposta alle necessità assistenziali delle persone anziane e delle categorie più deboli.

Nel mandato appena trascorso, sia prima che durante la gestione dell'emergenza, sono state portate avanti importanti iniziative da parte dell'amministrazione per invertire la rotta sulla presenza di strutture ospedaliere territoriali, come la nostra, conseguendo l'importante risultato dell'approvazione da parte della Regione (con l'avallo del Ministero) della creazione dell'Ospedale di Comunità presso il nostro presidio. Lavori che sono in corso di affidamento e che ben presto vedranno la luce.

Grazie all'importante attività di ricerca e di erogazione di servizi sanitari da parte dell'Equipe Universitaria del Prof. Sensi, il presidio di San Valentino è diventato punto di riferimento di importanza regionale nella cura delle malattie da demenza ed in particolare per la malattia di Alzheimer e del Parkinson

L'amministrazione uscente si è fatta sostenitrice e promotrice, presso la ASL, dell'attuazione di importanti

progetti a sostegno del centro, quali la realizzazione di un “giardino sensoriale” e di una “stanza con realtà virtuale” che sono in corso di affidamento e che saranno realizzati ed attivati entro il corrente anno.

La costituzione dell’ospedale di comunità ed il potenziamento del centro per le malattie da demenza nella struttura nosocomiale sanvalentinense, che quest’amministrazione ha fortemente voluto rappresentano un punto nodale per l’erogazione di una diversa e qualificata prestazione assistenziale socio-sanitaria in favore della popolazione di questo comprensorio, stante anche la presenza di persone in età matura e con patologie di questo tipo. Notevoli anche i benefici che si produrranno da questo potenziamento, benefici non solo di tipo sanitario ma anche economico dal momento che l’incremento di utenza che si riverserà sul nostro paese, apporterà necessariamente un incremento anche in favore delle attività economiche ricettive e non del nostro territorio. Il nostro ospedale può ospitare ulteriori servizi , ad esempio di riabilitazione estensiva. Sono iniziati da tempo contatti con la Asl per istituire questo nuovo reparto a San Valentino e sarà data particolare attenzione al raggiungimento di questo obiettivo, come a quello della riapertura della piscina riabilitativa dell’ospedale.

#### **LA MEDICINA DEL TERRITORIO QUALE AZIONE DI CONTRASTO ALLO SPOPOLAMENTO DELLE AREE INTERNE**

- lavoro fatto dall’amministrazione per riportare il medico di medicina di base e per l’assistenza pediatrica (da portare avanti, in quanto non ancora risolto)
- presenza di servizi di assistenza sanitaria locale equivale a scoraggiare le giovani coppie che lasciano il territorio per la carenza di servizi.

#### **NUOVE FORME DI ASSISTENZA ALLA POPOLAZIONE ANZIANA E POSSIBILITA’ OCCUPAZIONALI**

- il progetto pilota del centro storico quale luogo di residenza sanitaria diffusa a servizio delle persone con demenza
- presenza del centro di eccellenza per la cura delle malattie da demenza;
- potenzialità offerte dalla possibilità di rilancio dell’Ospedale, del riuso dell’ex carcere mandamentale e dalla presenza di case di riposo, di centro “Dopo di Noi”, dell’area del boschetto, di spazi destinati allo sport, delle vie e delle piazze del centro storico;
- Possibilità occupazionali con nascita di cooperative di comunità.

Sulla base delle risultante della relazione di inizio mandato del Comune di COMUNE DI SAN VALENTINO IN ABRUZZO CITERIORE

La situazione finanziaria e patrimoniale presenta squilibri	<b>NO</b>

li 07/07/2023

Il SINDACO  
Antonio D'Angelo

## INDICE

0.00		Premessa
1.00		PARTE I - Dati Generali
1.01	1.1	Popolazione residente
1.02	1.2	Organi politici
1.03	1.3	Struttura organizzativa
1.04	1.4	Condizione giuridica dell'ente
1.05	1.5	Condizione finanziaria dell'ente
1.06	1.6	Situazione di contesto interno/esterno
1.07	2	Parametri obiettivi per l'accertamento della condizione di ente strutturalmente deficitario ai sensi dell'art. 242 del TUOEL
2.00		PARTE II - SITUAZIONE ECONOMICO-FINANZIARIA DELL'ENTE
2.01	1	Bilancio di previsione alla data di insediamento
2.02	2	Attività tributaria Locale
2.03	2.1	IMU
2.04	2.2	Addizionale IRPEF
2.05	2.3	Prelievi sui rifiuti
3.00	3	Sintesi dei dati finanziari del bilancio dell'ente
3.01	3.1	Equilibrio di bilancio
3.02	3.2	Risultato di amministrazione
3.03	3.3	Fondo di cassa
3.04	3.4	Utilizzo avanzo di amministrazione
3.05	3.5	Conto del patrimonio in sintesi
3.06	3.6	Conto economico in sintesi
3.07	3.7	Riconoscimento debiti fuori bilancio
4.00	4	Gestione dei residui. Totale dei residui di inizio mandato
4.01	4.1	Analisi anzianità dei residui distinti per anno di provenienza
5.00	5	Pareggio di bilancio
5.01	5.1	5.1. inadempiente al pareggio di bilancio
		PARTE III - MISURAZIONE DELL'INDEBITAMENTO
6.00	6	Indebitamento
6.01	6.1	Indebitamento dell'ente
6.02	6.2	Rispetto del limite di indebitamento
6.03	6.3	Anticipazione di tesoreria (art. 222 Tuel)
6.04	6.4	Fondo straordinario di liquidità
6.05	6.5	Utilizzo strumenti di finanza derivata
8.00		PARTE IV - ORGANISMI PARTECIPATI
8.01	8.1	Organismi controllati organismi partecipati
9.00		PARTE V - PROGRAMMA DI MANDATO
9.01	9.1	Linee Guida
9.02	9.2	Dati del sindaco e firme dei revisori