



**\*\*\* CONTIENE FILE ALLEGATI \*\*\***  
**\*\*\* NON CONSULTABILI DA BROWSER \*\*\***

## **COMUNE DI SAN VALENTINO IN ABRUZZO CITERIORE**

**Protocollo N. 0001577 in data 18/03/2023 13:17**

**Sezione PROT - PROTOCOLLO GENERALE**

**Tipologia**

**PROTOCOLLO IN PARTENZA**

**Oggetto**

**Relazione di fine mandato (art. 4, d.Lgs. n. 149/2011). Trasmissione.**

**Classificazione da Titolare**

**Titolo: II - ORGANI DI GOVERNO,GESTIONE,CONTROLLO,CONSULENZA E GARANZIE**

**Classe: 01 - SINDACO**

**Allegati**

**Il presente Documento contiene al suo interno il seguente Allegato:**

**1. Relazione Fine Mandato.pdf**

**Impronta: BFB9E4F12F9A6512185603E8EF65F334069E31F5B62ECE1F1C607F3C914F6CD5; Algoritmo: SHA-256**

 **APRIRE IL DOCUMENTO CON UN LETTORE PDF, PER CONSULTARE I SUDETTI FILE NELLA SEZIONE INTERNA ALLEGATI**



**COMUNE DI SAN VALENTINO IN ABRUZZO CITERIORE**  
**(Provincia di Pescara)**

Via Fiume, 4 - 65020 San Valentino in A.C. (PE) Tel. 085/8574131 Tel.Fax. 085/8574332 Cod. fisc. 81000410688

---

Prot. n. 1577

San Valentino in A.C., li 18.03.2023

ALLA CORTE DEI CONTI  
SEZIONE REGIONALE di CONTROLLO  
Per l'ABRUZZO

Caricamento on-line su applicativo Con-Te

**OGGETTO:** **Relazione di fine mandato (art. 4, d.Lgs. n. 149/2011). Trasmissione.**

---

Ai sensi dell'art. 4, c. 3-*bis*, D.Lgs. 6 settembre 2011, n. 149, si trasmette in allegato alla presente la relazione di fine mandato relativa al mandato amministrativo 2018/2022 sottoscritta dal Sindaco in data 14.03.2023 e certificata dall'organo di revisione.

Il Responsabile del servizio finanziario  
Dr. Fabrizio Nerone



COMUNE DI SAN VALENTINO IN ABRUZZO CITERIORE

***Relazione di Fine Mandato***  
***Anni 2018-2022***

*(Articolo 4 del D.Lgs. 6 settembre 2011, n. 149)*

## **Premessa**

La presente relazione viene redatta da province e comuni ai sensi dell'articolo 4 del decreto legislativo 6 settembre 2011, n. 149, recante: "*Meccanismi sanzionatori e premiali relativi a regioni, province e comuni, a norma degli articoli 2, 17, e 26 della legge 5 maggio 2009, n. 42*" per descrivere le principali attività normative e amministrative svolte durante il mandato, con specifico riferimento a:

- a) sistema e esiti dei controlli interni;
- b) eventuali rilievi della Corte dei conti;
- c) azioni intraprese per il rispetto dei saldi di finanza pubblica programmati e stato del percorso di convergenza verso i fabbisogni standard;
- d) situazione finanziaria e patrimoniale, anche evidenziando le carenze riscontrate nella gestione degli enti controllati dal comune o dalla provincia ai sensi dei numeri 1 e 2 del comma primo dell'articolo 2359 del codice civile, e indicando azioni intraprese per porvi rimedio;
- e) azioni intraprese per contenere la spesa e stato del percorso di convergenza ai fabbisogni standard, affiancato da indicatori quantitativi e qualitativi relativi agli *output* dei servizi resi, anche utilizzando come parametro di riferimento realtà rappresentative dell'offerta di prestazioni con il miglior rapporto qualità-costi;
- f) quantificazione della misura dell'indebitamento provinciale o comunale.

La relazione è sottoscritta dal sindaco non oltre il sessantesimo giorno antecedente la data di scadenza del mandato. Entro e non oltre quindici giorni dopo la sottoscrizione della relazione, essa deve risultare certificata dall'organo di revisione dell'ente locale e, nei tre giorni successivi la relazione e la certificazione devono essere trasmesse dal presidente della provincia o dal sindaco alla sezione regionale di controllo della Corte dei conti.

La relazione di fine mandato e la certificazione sono pubblicate sul sito istituzionale del comune da parte del sindaco entro i sette giorni successivi alla data di certificazione effettuata dall'organo di revisione dell'ente locale, con l'indicazione della data di trasmissione alla sezione regionale di controllo della Corte dei conti.

In caso di scioglimento anticipato del Consiglio comunale o provinciale, la sottoscrizione della relazione e la certificazione da parte degli organi di controllo interno avvengono entro venti giorni dal provvedimento di indizione delle elezioni e, nei tre giorni successivi la relazione e la certificazione sono trasmesse dal presidente della provincia o dal sindaco alla sezione regionale di controllo della Corte dei conti.

La relazione di fine mandato è pubblicata sul sito istituzionale della provincia o del comune entro e non oltre i sette giorni successivi alla data di certificazione effettuata dall'organo di revisione dell'ente locale, con l'indicazione della data di trasmissione alla sezione regionale di controllo della Corte dei conti.

L'esposizione di molti dei dati viene riportata secondo uno schema già adottato per altri adempimenti di legge in materia per operare un raccordo tecnico e sistematico fra i vari dati e anche con la finalità di non aggravare il carico di adempimenti degli enti.

La maggior parte delle tabelle, di seguito riportate, sono desunte dagli schemi dei certificati al bilancio ex art. 161 del Tuel e dai questionari inviati dall'organo di revisione economico finanziario alle Sezioni regionali di

controllo della Corte dei conti, ai sensi dell'articolo 1, comma 166 e seguenti della legge n. 266/2005. Pertanto, i dati qui riportati trovano corrispondenza nei citati documenti, oltre che nella contabilità dell'ente.

### Caratteristiche del territorio

San Valentino in Abruzzo Citeriore è un comune italiano di 1.850 abitanti della provincia di Pescara in Abruzzo. Dopo la scomparsa del comune di Pino sulla Sponda del Lago Maggiore per fusione nel nuovo comune di Maccagno con Pino e Veddasca con il quale deteneva il primato, è il comune italiano dal nome più lungo, essendo composto da 30 caratteri esclusi i nomi ufficiali dei comuni bilingui e trilingui.

Il borgo di **San** Valentino in Abruzzo Citeriore domina la valle del fiume Pescara e sorge nel comprensorio montano della Majella e del Morrone.

Il centro abitato di **San Valentino in Abruzzo** si sviluppa intorno al nucleo storico originario al cui interno domina il castello, risalente alla fondazione del paese (1006).

Una parte del territorio del borgo è caratterizzata da gradinate che si aprono in suggestivi slarghi, caratteristici del Sei-Settecento, e si sviluppano attorno alle chiese, ai palazzi e alle case storiche.

### Geografia fisica

Ubicato fra il fiume Aterno-Pescara ed il fiume Orta, si trova nel comprensorio pedemontano della Majella e del Morrone, che oscilla fra i 200 e i 650 m s.l.m., di cui fa parte l'omonima Comunità montana. Il Comune di San Valentino in A.C. si trova a 450 m s.l.m. in un punto particolarmente panoramico dove è possibile scorgere tutta la valle del fiume Pescara in direzione dell'Adriatico.

#### 1.1 Popolazione residente

Data	Abitanti
31 dicembre 2018	1.907
31 dicembre 2019	1.905
31 dicembre 2020	1.881
31 dicembre 2021	1.877
31 dicembre 2022	1.850

## 1.2 Organi politici

### Giunta

<i>La giunta attualmente è così composta:</i>	
Sindaco	Antonio D'Angelo
Vice Sindaco	Lino Sciambra  CULTURA, ASSOCIAZIONI, PARTECIPAZIONI, LEGALITA', CONTENZIOSO, AFFARI GENERALI ( STATUTO E REGOLAMENTI, AFFARI GENERALI, COMMISSIONI CONSILIARI, AFFARI DELLA GIUNTA, RAPPORTI CON ALTRI ENTI, TRASPARENZA, TUTELA DELLA PRIVACY, CAPO DI GABINETTO ), RESPONSABILE COMUNICAZIONE, RAPPORTI CON LA STAMPA.
Assessore	Lorenzo Petrilli  GIOVANI, LAVORO GIOVANILE, GIOVANI COPPIE, EUROSPORTELLI, POLITICHE ATTIVE PER IL LAVORO, AMBIENTE ED ECOLOGIA, ENERGIA, DIGITALIZZAZIONE P.A. E SITO WEB, IMPRESA SVILUPPO, PATRIMONIO IMMOBILIARE

## Consiglio

Il consiglio comunale è attualmente così composto:

Consigliere

Francesco DE GREGORIO

Partito: Lista Civica, Obiettivi: Solidarietà Sviluppo

Consigliere

Pasquale DI FAZIO

Partito: Lista Civica, Obiettivi: Solidarietà Sviluppo

Consigliere

Selenia MASTRODICASA

Partito: Lista Civica, Obiettivi: Solidarietà Sviluppo

Consigliere

Katia MONTEPARA

Partito: Lista Civica, Obiettivi: Solidarietà Sviluppo

Consigliere

Assunta RONZONE

Partito: Lista Civica, Obiettivi: Solidarietà Sviluppo

Consigliere

Luigi Roberto ZAPPACOSTA

Partito: Lista Civica, Obiettivi: Solidarietà Sviluppo

Consigliere

Sandro CACCIATORE

Partito: Lista Civica, Solo Passione

Consigliere

Alessandro COLANGELO

Partito: Lista Civica, Solo Passione

Consigliere

Daniele DE LUCA

Partito: Lista Civica, Solo Passione



### 1.3 Struttura organizzativa

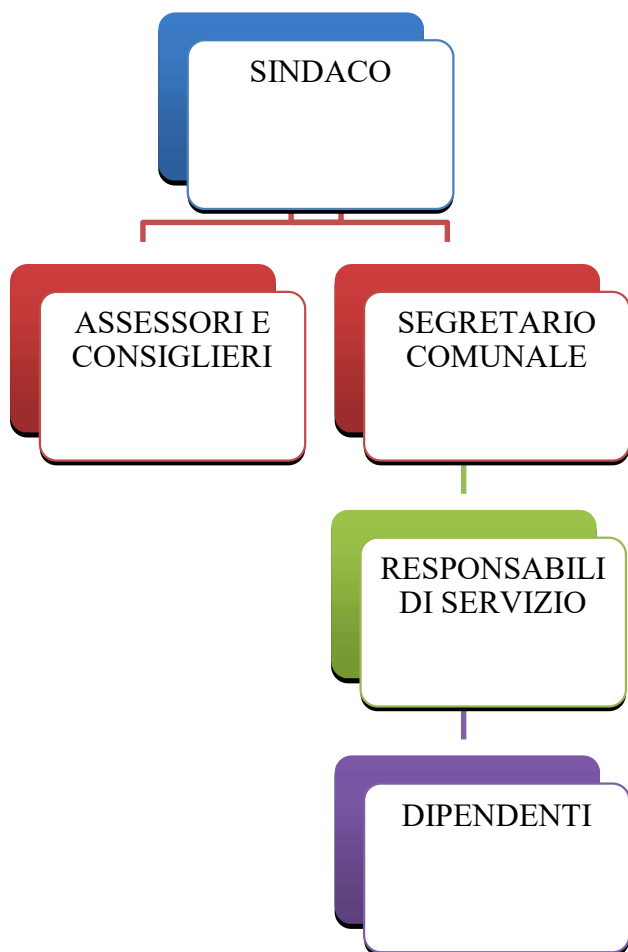

#### **Indicare le unità organizzative dell'ente (settori, servizi, uffici, ecc.)**

L'assetto organizzativo del Comune di San Valentino in A.C., così oltre al Segretario generale, risulta essere costituito da 2 Servizi che costituiscono a loro volta la struttura organizzativa di massima dimensione dell'ente, alle quali vengono assegnate le diverse attività a servizio della cittadinanza.

Servizio Amministrativo Contabile Finanziario Tributi

Servizio: Tecnico Manutentivo – LLPP - Urbanistica

#### **1.4 Condizione giuridica dell'ente**

L'Ente non è commissariato e non lo è stato nel periodo del mandato.

#### **1.5 Condizione finanziaria dell'ente**

L'Ente non ha dichiarato il dissesto finanziario, nel periodo del mandato, ai sensi dell'art. 244 del TUEL, o il predissesto finanziario ai sensi dell'art. 243-bis.

L'Ente non ha fatto ricorso, nel periodo del mandato, al fondo di rotazione di cui all'art. 243-ter, 243-quinquies del TUEL e/o al contributo di cui all'art. 3 bis del D.L. n. 174/2012, convertito nella legge n. 213/2012

#### **1.6 Situazione di contesto interno/esterno**

Le criticità riscontrate nei due Servizi dell'Ente hanno riguardato prevalentemente la carenza di personale e l'impossibilità, prima giuridica e successivamente, determinata dalle condizioni economiche-finanziarie dell'Ente di potenziare le risorse umane.

Ciascun Servizio ha agito ed agisce ancora, in parte, sotto organico. Inoltre, oltre al progressivo costante aumento di adempimenti, in questi anni di mandato la principale criticità è stata determinata dalla crisi pandemica, che ha imposto una profonda revisione dei processi di lavoro e l'implementazione di nuove tecnologie per garantire da un lato la continuità dei servizi, dall'altro il regolare funzionamento degli organi: giunta, consiglio.

Nello stesso periodo è stato completato il processo di digitalizzazione delle deliberazioni di giunta e consiglio.

## 2 Parametri obiettivi per l'accertamento della condizione di ente strutturalmente deficitario ai sensi dell'art. 242 del TUEL

Il numero dei parametri obiettivi di deficitarietà risultati positivi all'inizio del mandato (rendiconto anno 2018) era pari a zero.

Parametri di deficitarietà strutturale  
Rendiconto esercizio 2018

Parametro	Tipologia indicatore	Valore %	Soglia	Parametri da considerare per l'individuazione delle condizioni strutturalmente deficitarie	
				SI	NO
P1	01.1 Incidenza spese rigide (ripiano disavanzo, personale e debito) su entrate correnti	40,11	positivo se > 48		X
P2	02.8 Incidenza degli incassi delle entrate proprie sulle previsioni definitive di parte corrente	50,4	positivo se < 22		X
P3	03.2 Anticipazione chiuse solo contabilmente	0	positivo se > 0		X
P4	10.3 Sostenibilità debiti finanziari	11,17	positivo se > 16		X
P5	12.4 Sostenibilità disavanzo effettivamente a carico dell'esercizio	0	positivo se > 1,20		X
P6	13.1 Debiti riconosciuti e finanziati	0	positivo se > 1		X
P7	13.2+ 13.3 Debiti in corso di riconoscimento + Debiti riconosciuti e in corso di finanziamento	0	positivo se > 0,60		X
P8	Effettiva capacità di riscossione	72,5	positivo se < 47		X

Il numero dei parametri obiettivi di deficitarietà risultati positivi alla fine del mandato (rendiconto anno 2021) è pari a zero.

### Allegato I) al Rendiconto - Parametri comuni

TABELLA DEI PARAMETRI OBIETTIVI PER I COMUNI AI FINI DELL'ACCERTAMENTO DELLA CONDIZIONE DI ENTE STRUTTURALMENTE DEFICITARIO

Parametro	Descrizione indicatore	Sarebbe la condizione che ricorre	
		SI	NO
P1	Indicatore 01.1 (Incidenza spese rigide (ripiano disavanzo, personale e debito) su entrate correnti) maggiore del 48%	SI	<del>NO</del>
P2	Indicatore 02.8 (Incidenza degli incassi delle entrate proprie sulle previsioni definitive di parte corrente) minore del 22%	SI	<del>NO</del>
P3	Indicatore 03.2 (Anticipazione chiuse solo contabilmente) maggiore di 0	SI	<del>NO</del>
P4	Indicatore 10.3 (Sostenibilità debiti finanziari) maggiore del 16%	SI	<del>NO</del>
P5	Indicatore 12.4 (Sostenibilità disavanzo effettivamente a carico dell'esercizio) maggiore dell' 1,20%	SI	<del>NO</del>
P6	Indicatore 13.1 (Debiti riconosciuti e finanziati) maggiore dell' 1%	SI	<del>NO</del>
P7	Indicatore 13.2 (Debiti in corso di riconoscimento) + Indicatore 13.3 (Debiti riconosciuti e in corso di finanziamento) maggiore dello 0,60%	SI	<del>NO</del>
P8	Indicatore concernente l'effettiva capacità di riscossione (riferito al totale delle entrate) minore del 47%	SI	<del>NO</del>

Gli enti locali che presentano almeno la metà dei parametri deficitari (la condizione "SI" identifica il parametro deficitario) sono strutturalmente deficitari ai sensi dell'articolo 242, comma 1, Tuel.

Sulla base dei parametri suindicati l'ente è da considerarsi in condizioni strutturalmente deficitarie	SI	<del>NO</del>
--------------------------------------------------------------------------------------------------------	----	---------------

Nel periodo del mandato si è data molta importanza alla formazione del personale ed anche degli amministratori.

Sono stati organizzati corsi in materia di privacy, anticorruzione. Inoltre, si sono stati espletati numerosi concorsi, si è provveduto all'aggiornamento del sito internet ed ad informatizzare i servizi ai cittadini.

## **1 Attività normativa**

L'Ente durante il mandato ha approvato i Regolamenti di seguito indicati:

1. Modifica del Regolamento per l'espletamento delle procedure di mobilità volontaria esterna.
2. Adeguamento Regolamento protezione civile.
3. Regolamento per il funzionamento della giunta comunale.
4. Regolamento comunale per l'esercizio del commercio su aree pubbliche.
5. Regolamento comunale per il consiglio comunale a distanza.
6. Regolamento in materia di istituzione e valutazione delle posizioni organizzative.
7. Regolamento per la disciplina delle procedure comparative per le progressioni verticali tra aree (art. 52, c. 1bis, d.lgs 165/2001).
8. Modifica dell'art. 21 del regolamento requisiti generali e procedure di accesso all'impiego del comune di San Valentino in Abruzzo Citeriore approvato con deliberazione n. 21 del 09.02.2001.
9. Regolamento sussidi e contributi.
10. Regolamento comunale per la disciplina della videosorveglianza.
11. Regolamento comunale per l'applicazione dell'imu imposta municipale propria.
12. Regolamento refezione scolastica.
13. Modifica al regolamento in materia di istituzione e valutazione dell'area delle posizioni organizzative

Non sono state approvate modifiche statutarie.

## **2            Attività tributaria**

Nel corso del mandato amministrativo, le aliquote tributarie IMU, TASI e Addizionale comunale IRPEF sono state mantenute invariate.

Sono state previste esenzioni e riduzioni IMU:

- esenzione per le aree edificabili in zona rossa (alta pericolosità)
- riduzione al 50% del valore delle aree edificabili e in zona gialla (media pericolosità)
- aliquota agevolata per le abitazioni locate a persone residenti nel Comune di San Valentino
- aliquota agevolata per le abitazioni destinate ad attività ricettive, identificate catastalmente al foglio 22 All. A).

Sono state previste riduzioni TARI e TOSAP nel periodo pandemico Covid-19.

E' stata svolta una importante attività di contrasto e recupero dell'evasione ed elusione tributaria.

## 2.1 Politica tributaria locale per ogni anno di riferimento

### 2.1.1 IMU e TASI

<b>Aliquote IMU+TASI</b>	<b>Anno 2018</b>	<b>Anno 2019</b>	<b>Anno 2020</b>	<b>Anno 2021</b>	<b>Anno 2022</b>
Aliquota abitazione principale	0,50	0,50	0,50	0,50	0,50
Detrazione abitazione principale	200,00	200,00	200,00	200,00	200,00
Altri immobili	0,86	0,86	0,86	0,86	0,86
Fabbricati rurali e strumentali	0,00	0,00	0,00	0,00	0,00

### 2.1.2 Addizionale IRPEF

<b>Aliquote addizionale Irpef</b>	<b>Anno 2018</b>	<b>Anno 2019</b>	<b>Anno 2020</b>	<b>Anno 2021</b>	<b>Anno 2022</b>
Aliquota massima	0,80	0,80	0,80	0,80	0,80
Fascia esenzione	0,00	0,00	0,00	0,00	0,00
Differenziazione aliquote	No	No	No	No	No

### 2.1.3 Prelievi sui rifiuti

<b>Prelievi sui rifiuti</b>	<b>Anno 2018</b>	<b>Anno 2019</b>	<b>Anno 2020</b>	<b>Anno 2021</b>	<b>Anno 2022</b>
Tipologia di prelievo	TARI	TARI	TARI	TARI	TARI
Tasso di copertura	100,00	100,00	100,00	100,00	100,00
Costo del servizio pro-capite	121,00	117,00	120,00	121,00	132,00

### **3 Attività amministrativa**

Durante il mandato sono state applicate le norme in materia di obblighi di prevenzione della corruzione e pubblicità al fine di conseguire l'aumento del livello di consapevolezza dei doveri e delle Responsabilità dell'Amministrazione comunale, della struttura interna e della collettività.

Vi è stato, quindi, un incremento significativo della qualità dell'azione amministrativa e del livello di trasparenza dell'attività comunale.

Nel periodo del mandato è stato completato il processo di digitalizzazione delle deliberazioni di giunta e consiglio.

#### **3.1 Sistemi ed esiti dei controlli interni**

L'Ente è dotato di un regolamento dei controlli interni approvato con delibera di C.C. n. 1 del 25/03/2013.

Il sistema dei controlli interni si inserisce organicamente nell'assetto organizzativo dell'Ente e si svolge in sinergia con gli strumenti di pianificazione e programmazione adottati.

Il sistema dei controlli interni del Comune di San Valentino in A.C. è, dunque, strutturato nelle seguenti tipologie di controllo:

- a. Controllo di regolarità amministrativa;
- b. Controllo contabile;
- c. Controllo di gestione,
- d. Controllo sugli equilibri finanziari.

In particolare l'art. 5 del Regolamento di che trattasi prevede quanto segue:

Il Controllo avviene sulla base dei seguenti indicati:

- a) Rispetto delle disposizioni di legge e dei Regolamenti dell'Ente;
- b) Correttezza e regolarità delle procedure;
- c) Rispetto dei termini di conclusione dei procedimenti amministrativi;
- d) Correttezza formale nella redazione dell'atto;
- e) Completezza dei dati riportati nei provvedimenti e nei relativi allegati;
- f) Conformità agli atti di programmazione e di indirizzo, nonché delle direttive interne.

##### **3.1.1 Valutazione delle performance**

Con deliberazione di Giunta comunale n. 62 in data 17.05.2019, successivamente modificata con deliberazione di Giunta comunale n. 20 del 09.03.2022, è stata approvata la metodologia di valutazione della performance dei dipendenti.

Il sistema prevede la misurazione e la valutazione dei dipendenti e dei responsabili di settore, essendo questo ente senza dirigenti in ragione della propria dimensione.

In particolare, le prestazioni oggetto di valutazione sono il rendimento nel raggiungimento degli obiettivi ed il comportamento attuati dal personale interessato allo scopo di ottenere i risultati prefissati.

Relativamente alla valutazione del rendimento gli obiettivi devono essere:

- predeterminati;
- indicati espressamente nel Piano degli Obiettivi;
- coerenti con le strategie dell'ente;
- misurabili;
- significativi e/o innovativi;
- raggiungibili e realistici.

Relativamente alla valutazione dei comportamenti i criteri indicati sono:

- l'organizzazione e la direzione intese come capacità di chiarire gli obiettivi, tradurre gli obiettivi in piani di azione e coordinare le risorse assegnate;
- innovazione e semplificazione delle procedure amministrative;
- l'integrazione quale capacità di lavorare in gruppo e di collaborare con gli organi di governo;
- l'integrazione quale capacità di ascoltare e realizzare attività che portino alla soddisfazione dell'utente esterno ed interno all'ente;
- la valutazione quale capacità di applicare criteri valutativi idonei nei confronti del personale assegnato;
- responsabilizzazione quale capacità di delegare e responsabilizzare i propri collaboratori;
- rispetto dei termini nella gestione e conclusione dei procedimenti amministrativi.

Il raggiungimento degli obiettivi è stato oggetto di valutazione da parte del Nucleo di Valutazione per gli anni 2019, 2020 e 2021 e 2022.



**Parte III - Situazione economica finanziaria dell'ente**

**3.1 Sintesi dei dati finanziari a consuntivo del bilancio dell'ente**

<b>Entrate</b> (in euro)	<b>Anno 2018</b>	<b>Anno 2019</b>	<b>Anno 2020</b>	<b>Anno 2021</b>	<b>Anno 2022</b>	<b>% di incremento / decremento rispetto al primo anno</b>
Utilizzo avanzo di amministrazione	15.500,00	13.000,00	13.000,00	98.058,59	532,00	-96,57 %
FPV – Parte corrente	0,00	0,00	0,00	0,00	7.636,00	0,00 %
FPV – Parte capitale	181.844,72	309.731,61	720.566,99	822.584,70	3.981.233,70	2089,36 %
Entrate correnti tributarie	887.252,54	887.424,29	908.908,27	922.927,10	995.392,92	12,19 %
Trasferimenti correnti	20.757,61	2.800,90	181.987,66	172.947,25	195.443,12	841,55 %
Entrate extratributarie	452.405,15	381.842,89	339.879,67	443.970,97	514.063,02	13,63 %
Entrate conto capitale	712.138,25	1.848.332,01	1.122.807,06	3.481.397,45	6.866.217,16	864,17 %
Entrate attività finanz.	0,00	0,00	0,00	0,00	0,00	0,00 %
Accensioni di prestiti	0,00	54.322,00	0,00	370.678,00	512.000,00	0,00 %
Anticipazioni tesoreria	0,00	0,00	0,00	0,00	0,00	0,00 %
<b>TOTALE</b>	<b>2.269.898,27</b>	<b>3.497.453,70</b>	<b>3.287.149,65</b>	<b>6.312.564,06</b>	<b>13.072.517,92</b>	<b>475,91 %</b>

<b>Spese</b> (in euro)	<b>Anno 2018</b>	<b>Anno 2019</b>	<b>Anno 2020</b>	<b>Anno 2021</b>	<b>Anno 2022</b>	<b>% di incremento / decremento rispetto al primo anno</b>
Disavanzo	0,00	0,00	0,00	0,00	0,00	0,00 %
Spese correnti	1.278.065,67	1.161.378,76	1.307.988,26	1.420.880,86	1.603.940,13	25,50 %
FPV – Parte corrente	0,00	0,00	0,00	7.636,00	0,00	0,00 %
Spese conto capitale	599.751,36	1.497.185,40	1.442.614,62	2.289.566,53	9.350.471,40	1459,06 %
FPV – Parte capitale	309.731,61	720.566,99	411.292,35	1.990.616,85	0,00	-100,00 %
Spese Attività finanz.	0,00	0,00	0,00	0,00	0,00	0,00 %
Rimborso di prestiti	81.349,06	80.318,62	12.006,85	49.307,61	67.513,79	-17,01 %
Chiusura anticipazioni tesoreria	0,00	0,00	0,00	0,00	0,00	0,00 %
<b>TOTALE</b>	<b>2.268.897,70</b>	<b>3.459.449,77</b>	<b>3.173.902,08</b>	<b>5.758.007,85</b>	<b>11.021.925,32</b>	<b>385,78 %</b>

<b>Partite di giro</b> (in euro)	<b>Anno 2018</b>	<b>Anno 2019</b>	<b>Anno 2020</b>	<b>Anno 2021</b>	<b>Anno 2022</b>	<b>% di incremento / decremento rispetto al primo anno</b>
Titolo 9 - Entrate per conto terzi e partite di giro	668.718,68	502.635,83	491.786,49	531.545,33	2.479.936,85	270,85 %
Titolo 7 - Spese per conto terzi e partite di giro	668.718,68	502.635,83	491.786,49	531.545,33	2.479.936,85	270,85 %

### 3.2 Equilibrio parte corrente del bilancio consuntivo relativo agli anni del mandato

Equilibri di parte corrente					
	Anno 2018	Anno 2019	Anno 2020	Anno 2021	Anno 2022
FPV spese correnti iscritto in entrata	0,00	0,00	0,00	0,00	7.636,00
Recupero disavanzo (-)	0,00	0,00	0,00	0,00	0,00
<b>Totale titolo (I+II+III) (+)</b>	<b>1.360.415,30</b>	<b>1.272.068,08</b>	<b>1.430.775,60</b>	<b>1.539.845,32</b>	<b>1.704.899,06</b>
<b>Spese Titolo I (-)</b>	<b>1.278.065,67</b>	<b>1.161.378,76</b>	<b>1.307.988,26</b>	<b>1.420.880,86</b>	<b>1.603.940,13</b>
FPV parte corrente (spesa) (-)	0,00	0,00	0,00	7.636,00	0,00
Rimborso prestiti titolo IV (-)	81.349,06	80.318,62	12.006,85	49.307,61	67.513,79
<b>Somma finale</b>	<b>1.000,57</b>	<b>30.370,70</b>	<b>110.780,49</b>	<b>62.020,85</b>	<b>41.081,14</b>
Utilizzo avanzo Amm.ne per spese correnti (+)	0,00	0,00	0,00	75.525,19	532,00
Entrate di parte capitale destinate a spese correnti (+)	0,00	68.960,36	0,00	0,00	0,00
Entrate correnti destinate ad investimenti (-)	0,00	0,00	0,00	0,00	0,00
Entrate da accensione di prestiti destinate a estinzione anticipata prestiti (+)	0,00	0,00	0,00	0,00	0,00
<b>Saldo parte corrente</b>	<b>1.000,57</b>	<b>99.331,06</b>	<b>110.780,49</b>	<b>137.546,04</b>	<b>41.613,14</b>

Equilibri di parte capitale					
	Anno 2018	Anno 2019	Anno 2020	Anno 2021	Anno 2022
Utilizzo per spese di investimento (+)	15.500,00	13.000,00	13.000,00	22.533,40	0,00
FPV spese conto capitale iscritto in entrata (+)	181.844,72	309.731,61	720.566,99	822.584,70	3.981.233,70
Entrate titolo IV, V (parte) e VI (+)	712.138,25	1.902.654,01	1.122.807,06	3.852.075,45	7.378.217,16
Entrate parte capitale applicate a parte corrente (-)	0,00	68.960,36	0,00	0,00	0,00
Entrate parte corrente destinate a spese investimento (+)	0,00	0,00	0,00	0,00	0,00
Entrate da prestiti destinate ad estinzione anticipata prestiti (+)	0,00	0,00	0,00	0,00	0,00
<b>Spese titolo II (-)</b>	<b>599.751,36</b>	<b>1.497.185,40</b>	<b>1.442.614,62</b>	<b>2.289.566,53</b>	<b>9.350.471,40</b>

FPV conto capitale (spesa) (-)	309.731,61	720.566,99	411.292,35	1.990.616,85	0,00
Spese titolo III per acquisizioni attività finanziarie (-)	0,00	0,00	0,00	0,00	0,00
<b>Equilibri di parte capitale</b>	<b>0,00</b>	<b>-61.327,13</b>	<b>2.467,08</b>	<b>417.010,17</b>	<b>2.008.979,46</b>
Entrate titolo V per riscossioni di crediti di breve, medio-lungo termine e altre entrate per riduzioni di attività finanziarie (+)	0,00	0,00	0,00	0,00	0,00
Spese titolo III per concessioni di crediti di breve-lungo termine altre spese per incremento attività finanziarie (-)	0,00	0,00	0,00	0,00	0,00
<b>Saldo parte capitale</b>	<b>0,00</b>	<b>-61.327,13</b>	<b>2.467,08</b>	<b>417.010,17</b>	<b>2.008.979,46</b>

### 3.3 Gestione di competenza. Quadro riassuntivo

<b>Anno 2018</b>		
Riscossioni (+)		2.194.235,51
Pagamenti (-)		2.435.877,05
Differenza		-241.641,54
Residui attivi (+)		547.036,72
Residui passivi (-)		192.007,72
Differenza		355.029,00
	<b>Avanzo (+) o Disavanzo (-)</b>	<b>113.387,46</b>

<b>Anno 2019</b>		
Riscossioni (+)		2.936.307,05
Pagamenti (-)		2.604.366,91
Differenza		331.940,14
Residui attivi (+)		741.050,87
Residui passivi (-)		637.151,70
Differenza		103.899,17
	<b>Avanzo (+) o Disavanzo (-)</b>	<b>435.839,31</b>

<b>Anno 2020</b>		
Riscossioni (+)		2.150.985,46
Pagamenti (-)		2.560.442,67
Differenza		-409.457,21
Residui attivi (+)		894.383,69
Residui passivi (-)		693.953,55
Differenza		200.430,14
	<b>Avanzo (+) o Disavanzo (-)</b>	<b>-209.027,07</b>

<b>Anno 2021</b>		
Riscossioni (+)		4.133.411,07
Pagamenti (-)		3.052.981,74
Differenza		1.080.429,33
Residui attivi (+)		1.790.055,03
Residui passivi (-)		1.238.318,59
Differenza		551.736,44
	<b>Avanzo (+) o Disavanzo (-)</b>	<b>1.632.165,77</b>

<b>Anno 2022</b>		
Riscossioni (+)		4.896.045,04
Pagamenti (-)		4.909.572,66
Differenza		-13.527,62
Residui attivi (+)		6.667.008,03
Residui passivi (-)		8.592.289,51
Differenza		-1.925.281,48
	<b>Avanzo (+) o Disavanzo (-)</b>	<b>-1.938.809,10</b>

<b>Risultato di amministrazione di cui:</b>	<b>Anno 2018</b>	<b>Anno 2019</b>	<b>Anno 2020</b>	<b>Anno 2021</b>	<b>Anno 2022</b>
Vincolato	0,00	0,00	46.513,59	532,55	532,55
Per spese conto capitale	13.000,00	0,00	0,00	5.717,82	5.717,82
Per fondo ammortamento	0,00	0,00	0,00	0,00	0,00
Accantonato	30.162,76	56.664,09	89.622,83	111.811,46	112.436,50
Non vincolato	20.442,11	16.120,67	56.242,58	14.588,06	77.125,48
<b>Totale</b>	<b>63.604,87</b>	<b>72.784,76</b>	<b>192.379,00</b>	<b>132.649,89</b>	<b>195.812,35</b>

### 3.4 Risultati della gestione: fondo di cassa e risultato di amministrazione

<b>Descrizione</b>	<b>Anno 2018</b>	<b>Anno 2019</b>	<b>Anno 2020</b>	<b>Anno 2021</b>	<b>Anno 2022</b>
Fondo di cassa al 31 dicembre (+)	417.704,19	736.475,64	312.841,33	1.467.175,45	1.422.012,81
Totale residui attivi finali (+)	1.148.378,53	1.268.707,03	1.548.170,06	2.602.741,24	8.281.230,81
Totale residui passivi finali (-)	1.192.746,24	1.211.830,92	1.257.340,04	1.939.013,95	9.507.431,27
FPV per spese correnti e in conto capitale (-)	309.731,61	720.566,99	411.292,35	1.998.252,85	0,00
Risultato di amministrazione (+)	63.604,87	72.784,76	192.379,00	132.649,89	195.812,35
Utilizzo anticipazione di cassa	0,00	0,00	0,00	0,00	0,00

### 3.5 Utilizzo avanzo di amministrazione

	Anno 2018	Anno 2019	Anno 2020	Anno 2021	Anno 2022
Reinvestimento quote accantonate per ammortamento	0,00	0,00	0,00	0,00	0,00
Finanziamento debiti fuori bilancio	0,00	0,00	0,00	51.545,00	0,00
Salvaguardia equilibri di bilancio	0,00	0,00	0,00	0,00	0,00
Spese correnti	1.278.065,67	1.161.378,76	1.307.988,26	1.420.880,86	1.603.940,13
Spese correnti in sede di assestamento	0,00	0,00	0,00	0,00	0,00
Spese di investimento	599.751,36	1.497.185,40	1.442.614,62	2.289.566,53	9.350.471,40
Estinzione anticipata di prestiti	0,00	0,00	0,00	0,00	0,00
<b>Totale</b>	<b>1.877.817,03</b>	<b>2.658.564,16</b>	<b>2.750.602,88</b>	<b>3.761.992,39</b>	<b>10.954.411,53</b>



**4 Gestione dei residui. Totale dei residui di inizio e fine mandato (certificato consuntivo - quadro 11)**

<b>RESIDUI ATTIVI 2018</b>	<b>Iniziali</b>	<b>Riscossi</b>	<b>Maggiori/ Minori</b>	<b>Da Riportare</b>	<b>Residui provenienti dalla gestione di competenza</b>	<b>Totale residui di fine gestione</b>
	<b>a</b>	<b>b</b>	<b>c</b>	<b>d=(a-b-c)</b>	<b>e</b>	<b>f=(d+e)</b>
Titolo 1 - Tributarie	196.081,84	143.768,01	80,00	52.393,83	123.235,72	175.629,55
Titolo 2 - Trasferimenti correnti	29.788,25	20.000,00	0,00	9.788,25	3.097,87	12.886,12
Titolo 3 - Extratributarie	361.488,71	238.844,58	555,25	123.199,38	320.262,00	443.461,38
Titolo 4 - In conto capitale	774.942,17	381.802,27	0,00	393.139,90	58.282,45	451.422,35
Titolo 5 - Riduzione attività finanziarie	0,00	0,00	0,00	0,00	0,00	0,00
Titolo 6 - Accensione prestiti	52.751,01	35.398,97	0,00	17.352,04	0,00	17.352,04
Titolo 7 - Anticipazioni da istituto tesoriere	0,00	0,00	0,00	0,00	0,00	0,00
Titolo 9 - Entrate per conto di terzi e partite di giro	17.900,07	12.431,65	-0,01	5.468,41	42.158,68	47.627,09
<b>Totale titoli 1+2+3+4+5+6+ 7+9</b>	<b>1.432.952,05</b>	<b>832.245,48</b>	<b>635,24</b>	<b>601.341,81</b>	<b>547.036,72</b>	<b>1.148.378,53</b>

<b>RESIDUI PASSIVI 2018</b>	<b>Iniziali</b>	<b>Pagati</b>	<b>Minori</b>	<b>Da Riportare</b>	<b>Residui provenienti dalla gestione di competenza</b>	<b>Totale residui di fine gestione</b>
	<b>a</b>	<b>b</b>	<b>c</b>	<b>d=(a-b-c)</b>	<b>e</b>	<b>f=(d+e)</b>
Titolo 1 - Spese correnti	416.489,44	151.391,33	-22.503,12	242.594,99	146.735,93	389.330,92
Titolo 2 - Spese in conto capitale	935.595,60	505.975,34	0,00	429.620,26	12.891,66	442.511,92
Titolo 3 - Spese per incremento attività finanziarie	0,00	0,00	0,00	0,00	0,00	0,00
Titolo 4 - Rimborso prestiti	0,00	0,00	0,00	0,00	0,00	0,00
Titolo 5 - Chiusura anticipazioni ricevute da istituto tesoriere	0,00	0,00	0,00	0,00	0,00	0,00

Titolo 7 – Spese per conto terzi e partite di giro	415.088,42	86.565,15	0,00	328.523,27	32.380,13	360.903,40
<b>Totale titoli 1+2+3+4+5+7</b>	<b>1.767.173,46</b>	<b>743.931,82</b>	<b>-22.503,12</b>	<b>1.000.738,52</b>	<b>192.007,72</b>	<b>1.192.746,24</b>

<b>RESIDUI ATTIVI 2021</b>	<b>Iniziali</b>	<b>Riscossi</b>	<b>Maggiori/Minori</b>	<b>Da Riportare</b>	<b>Residui provenienti dalla gestione di competenza</b>	<b>Totale residui di fine gestione</b>
	<b>a</b>	<b>b</b>	<b>c</b>	<b>d=(a-b-c)</b>	<b>e</b>	<b>f=(d+e)</b>
Titolo 1 - Tributarie	207.699,05	127.154,85	-1.272,43	79.271,77	127.774,86	207.046,63
Titolo 2 - Trasferimenti correnti	53.264,07	36.096,48	0,48	17.168,07	85.919,12	103.087,19
Titolo 3 - Extratributarie	405.173,52	240.832,22	-21.195,62	143.145,68	324.372,08	467.517,76
Titolo 4 - In conto capitale	782.529,58	154.844,57	-124.967,06	502.717,95	880.528,81	1.383.246,76
Titolo 5 - Riduzione attività finanziarie	0,00	0,00	0,00	0,00	0,00	0,00
Titolo 6 - Accensione prestiti	27.773,43	17.654,30	0,00	10.119,13	370.678,00	380.797,13
Titolo 7 – Anticipazioni da istituto tesoriere	0,00	0,00	0,00	0,00	0,00	0,00
Titolo 9 - Entrate per conto di terzi e partite di giro	71.730,41	10.677,91	-788,89	60.263,61	782,16	61.045,77
<b>Totale titoli 1+2+3+4+5+6+7+9</b>	<b>1.548.170,06</b>	<b>587.260,33</b>	<b>-148.223,52</b>	<b>812.686,21</b>	<b>1.790.055,03</b>	<b>2.602.741,24</b>

<b>RESIDUI PASSIVI 2021</b>	<b>Iniziali</b>	<b>Pagati</b>	<b>Minori</b>	<b>Da Riportare</b>	<b>Residui provenienti dalla gestione di competenza</b>	<b>Totale residui di fine gestione</b>
	<b>a</b>	<b>b</b>	<b>c</b>	<b>d=(a-b-c)</b>	<b>e</b>	<b>f=(d+e)</b>
Titolo 1 – Spese correnti	390.177,31	252.011,86	-28.240,28	109.925,17	332.188,43	442.113,60
Titolo 2 – Spese in conto capitale	530.377,23	254.200,74	-15.048,86	261.127,63	895.705,55	1.156.833,18
Titolo 3 – Spese per incremento attività finanziarie	0,00	0,00	0,00	0,00	0,00	0,00
Titolo 4 – Rimborso prestiti	0,00	0,00	0,00	0,00	0,00	0,00
Titolo 5 – Chiusura	0,00	0,00	0,00	0,00	0,00	0,00

anticipazioni ricevute da istituto tesoriere						
<b>Titolo 7 – Spese per conto terzi e partite di giro</b>	336.785,50	7.142,94	0,00	329.642,56	10.424,61	340.067,17
<b>Totale titoli 1+2+3+4+5+7</b>	<b>1.257.340,04</b>	<b>513.355,54</b>	<b>-43.289,14</b>	<b>700.695,36</b>	<b>1.238.318,59</b>	<b>1.939.013,95</b>

#### 4.1 Analisi anzianità dei residui distinti per anno di provenienza

Residui attivi al 31.12.2021	Anno 2017 e precedenti	Anno 2018	Anno 2019	Anno 2020	Totale residui da ultimo rendiconto approvato (2021)
<b>Parte Corrente</b>					
Titolo 1 - Tributarie	7.724,49	18.859,26	52.688,02	127.774,86	207.046,63
Titolo 2 - Trasferimenti correnti	7.686,12	0,00	9.481,95	85.919,12	103.087,19
Titolo 3 - Extratributarie	27.062,80	26.370,55	89.712,33	324.372,08	467.517,76
<b>Totale</b>	<b>42.473,41</b>	<b>45.229,81</b>	<b>151.882,30</b>	<b>538.066,06</b>	<b>777.651,58</b>
<b>Conto capitale</b>					
Titolo 4 - In conto capitale	182.268,98	47.728,22	272.720,75	880.528,81	1.383.246,76
Titolo 5 - Riduzione attività finanziarie	0,00	0,00	0,00	0,00	0,00
Titolo 6 - Accensione prestiti	10.119,13	0,00	0,00	370.678,00	380.797,13
<b>Totale</b>	<b>192.388,11</b>	<b>47.728,22</b>	<b>272.720,75</b>	<b>1.251.206,81</b>	<b>1.764.043,89</b>
Titolo 7 – Anticipazioni da istituto tesoriere	0,00	0,00	0,00	0,00	0,00
Titolo 9 - Entrate per conto di terzi e partite di giro	34.618,21	7.973,39	17.672,01	0,00782,16	61.045,77
<b>Totale Generale</b>	<b>269.479,73</b>	<b>100.931,42</b>	<b>442.275,06</b>	<b>1.790.055,03</b>	<b>2.602.741,24</b>

Residui passivi al 31.12.2021	Anno 2017 e precedenti	Anno 2018	Anno 2019	Anno 2020	Totale residui da ultimo rendiconto approvato (2021)
Titolo 1 – Spese correnti	35.848,71	13.631,05	60.445,41	332.188,43	442.113,60
Titolo 2 – Spese in conto capitale	141.220,90	2.995,31	116.911,42	895.705,55	1.156.833,18
Titolo 3 – Spese per incremento attività finanziarie	0,00	0,00	0,00	0,00	0,00

Titolo 4 – Rimborso prestiti	0,00	0,00	0,00	0,00	0,00
Titolo 5 – Chiusura anticipazioni ricevute da istituto tesoriere	0,00	0,00	0,00	0,00	0,00
Titolo 7 – Spese per conto terzi	286.749,51	28.169,12	14.723,93	10.424,61	340.067,17
<b>Totale Generale</b>	<b>463.819,12</b>	<b>44.795,48</b>	<b>192.080,76</b>	<b>1.238.318,59</b>	<b>1.939.013,95</b>

#### 4.2 Rapporto tra competenza e residui

	Anno 2018	Anno 2019	Anno 2020	Anno 2021	Anno 2022
Percentuale tra residui attivi titoli I e III e totale accertamenti entrate correnti titoli I e III	46,21 %	43,78 %	49,08 %	49,35 %	44,69 %

**5 Patto di stabilità interno - Pareggio di bilancio.**

Anno 2018	Anno 2019	Anno 2020	Anno 2021	Anno 2022
S	NS	NS	NS	NS

**5.1 Indicare in quali anni l'ente è risultato eventualmente inadempiente al patto di stabilità interno - pareggio di bilancio**

Il Comune di San Valentino in Abruzzo citeriore non è risultato mai inadempiente al patto di stabilità interno / pareggio di bilancio.

**5.2 Se l'ente non ha rispettato il patto di stabilità - pareggio di bilancio indicare le sanzioni a cui è stato soggetto**

Non ricorre.

## 6 Indebitamento

### 6.1 Evoluzione indebitamento dell'ente: Indicare le entrate derivanti da accensione di prestiti

(Questionario Corte dei conti - bilancio di previsione)

	Anno 2018	Anno 2019	Anno 2020	Anno 2021	Anno 2022
Residuo debito finale al 31/12	1.526.794,30 €	1.500.797,68 €	1.488.790,83 €	1.810.161,22 €	2.254.647,43 €
Popolazione residente	1.907,00 €	1.905,00 €	1.881,00 €	1.877,00 €	1.850,00 €
Rapporto tra residuo debito e popolazione residente	800,63 €	787,82 €	791,49 €	964,39 €	1.218,73 €
Rimborso prestiti	81.349,06 €	80.318,62 €	12.006,85 €	49.307,61 €	67.513,79 €
Nuovi prestiti	- €	54.322,00 €	- €	370.678,00 €	512.000,00 €

### 6.2 Rispetto del limite di indebitamento

	Anno 2018	Anno 2019	Anno 2020	Anno 2021	Anno 2022
Incidenza percentuale attuale degli interessi passivi sulle entrate correnti (art. 204 TUEL)	5,05%	4,94%	4,49%	4,48%	4,20%
Limite art. 204 TUEL	10,00%	10,00%	10,00%	10,00%	10,00%

## 7.1 Conto del patrimonio in sintesi

### Anno 2018

Attivo	Importo	Passivo	Importo
Immobilizzazioni immateriali	0,00	Patrimonio netto	1.787.191,45
Immobilizzazioni materiali	9.673.835,99	Conferimenti	11.960.477,22
Immobilizzazioni finanziarie	0,00		
Rimanenze	0,00		
Crediti	5.645.502,18		
Attività finanziarie non immobilizzate	0,00	Fondi per rischi e oneri	0,00
Disponibilità liquid	646.822,06	Debiti	2.218.491,56
Ratei e risconti attivi	0,00	Ratei e risconti passivi	0,00
<b>Totale</b>	<b>15.966.160,23</b>	<b>Totale</b>	<b>15.966.160,23</b>

### Anno 2021

Attivo	Importo	Passivo	Importo
Immobilizzazioni immateriali	0,00	Patrimonio netto	17.073.948,55
Immobilizzazioni materiali	18.271.330,70		
Immobilizzazioni finanziarie	0,00		
Rimanenze	0,00		
Crediti	2.110.132,65		
Attività finanziarie non immobilizzate	0,00	Fondi per rischi e oneri	5.074,20
Disponibilità liquid	1.467.175,45	Debiti	1.939.013,95
Ratei e risconti attivi	0,00	Ratei e risconti passivi	4.577.494,06
<b>Totale</b>	<b>21.848.638,80</b>	<b>Totale</b>	<b>23.595.530,76</b>



### **7.3 Riconoscimento debiti fuori bilancio**

Non esistono debiti fuori bilancio ancora da riconoscere.

## 8 Spesa per il personale

### 8.1 Andamento della spesa del personale durante il periodo del mandato

	Anno 2018	Anno 2019	Anno 2020	Anno 2021	Anno 2022
Importo limite di spesa (art. 1, cc. 557 e 562 della L. 296/2006) *	357.131,81	357.131,81	357.131,81	357.131,81	357.131,81
Importo spesa di personale calcolata ai sensi dell'art. 1, cc. 557 e 562 della L. 296/2006	330.109,73	305.665,28	302.202,37	339.918,06	304.990,86
Rispetto del limite	Si	Si	Si	Si	Si
Incidenza delle spese di personale sulle spese correnti	25,83 %	26,32 %	23,10 %	23,92 %	19,02 %

### 8.2 Spesa del personale pro-capite

	Anno 2018	Anno 2019	Anno 2020	Anno 2021	Anno 2022
Spesa personale Abitanti	172,47	159,70	158,47	181,10	164,86

### 8.3 Rapporto abitanti dipendenti

	Anno 2018	Anno 2019	Anno 2020	Anno 2021	Anno 2022
Abitanti Dipendenti	239,25	273,43	317,83	312,83	231,25

8.4 Indicare se nel periodo considerato per i rapporti di lavoro flessibile instaurati dall'amministrazione sono stati rispettati i limiti di spesa previsti dalla normativa vigente

Limite rispettato	Si

**8.5** Indicare la spesa sostenuta nel periodo di riferimento della relazione per tali tipologie contrattuali rispetto all'anno di riferimento indicato dalla legge

	Anno 2018	Anno 2019	Anno 2020	Anno 2021	Anno 2022
Spesa sostenuta	34.197,32	33.561,48	38.324,23	34.113,71	22.521,11

**8.6** Indicare se i limiti assunzionali di cui ai precedenti punti sono stati rispettati dalle aziende speciali e dalle istituzioni

Limite rispettato	Si
-------------------	----

**8.7** Fondo risorse decentrate

	Anno 2018	Anno 2019	Anno 2020	Anno 2021	Anno 2022
Fondo risorse decentrate	48.339,93	59.361,59	49.582,44	40.391,96	55.237,03

**8.8** Indicare se l'ente ha adottato provvedimenti ai sensi dell'art. 6 bis del d.lgs 165/2001 e dall'art.3, comma 30 della legge 244/2007 (esternalizzazione)

L'Ente non ha posto in essere esternalizzazione nel periodo del mandato.

#### Parte IV - Rilievi degli organismi esterni di controllo

##### 1 Rilievi della corte dei conti

- Attività di controllo:**

L'Ente NON è stato oggetto di deliberazioni, pareri, relazioni, sentenze in relazione a rilievi effettuati per gravi irregolarità contabili in seguito ai controlli di cui ai commi 166-168 dell'art. 1 della Legge 266/2005

- Attività giurisdizionale:**

L'Ente NON è stato oggetto di sentenze della corte dei Conti.

##### 2 Rilievi dell'organo di revisione

L'Ente NON è stato oggetto di rilievi di gravi irregolarità contabili da parte del Revisore dei Conti.

**1 Azioni intraprese per contenere la spesa**

Ai fini del contenimento delle spese di funzionamento, sono state poste in essere azioni volte alla riduzione delle spese energetiche (energia elettrica e gas) attraverso l'efficientamento degli impianti e degli immobili e la ricontrattualizzazione delle forniture a prezzi migliorativi.

**1.1 Le società di cui all'art. 18 comma 2 bis del D.L. 112 del 2018 controllate dall'ente locale**

<b>Vincolo rispettato</b>	<b>Si</b>

**1.3 Organismi controllati ai sensi dell'art. 2359 comma 1 numeri 1 e 2 del codice civile**

Rappresentazione grafica della struttura delle società partecipate direttamente e indirettamente alla data del 31/12/2021.

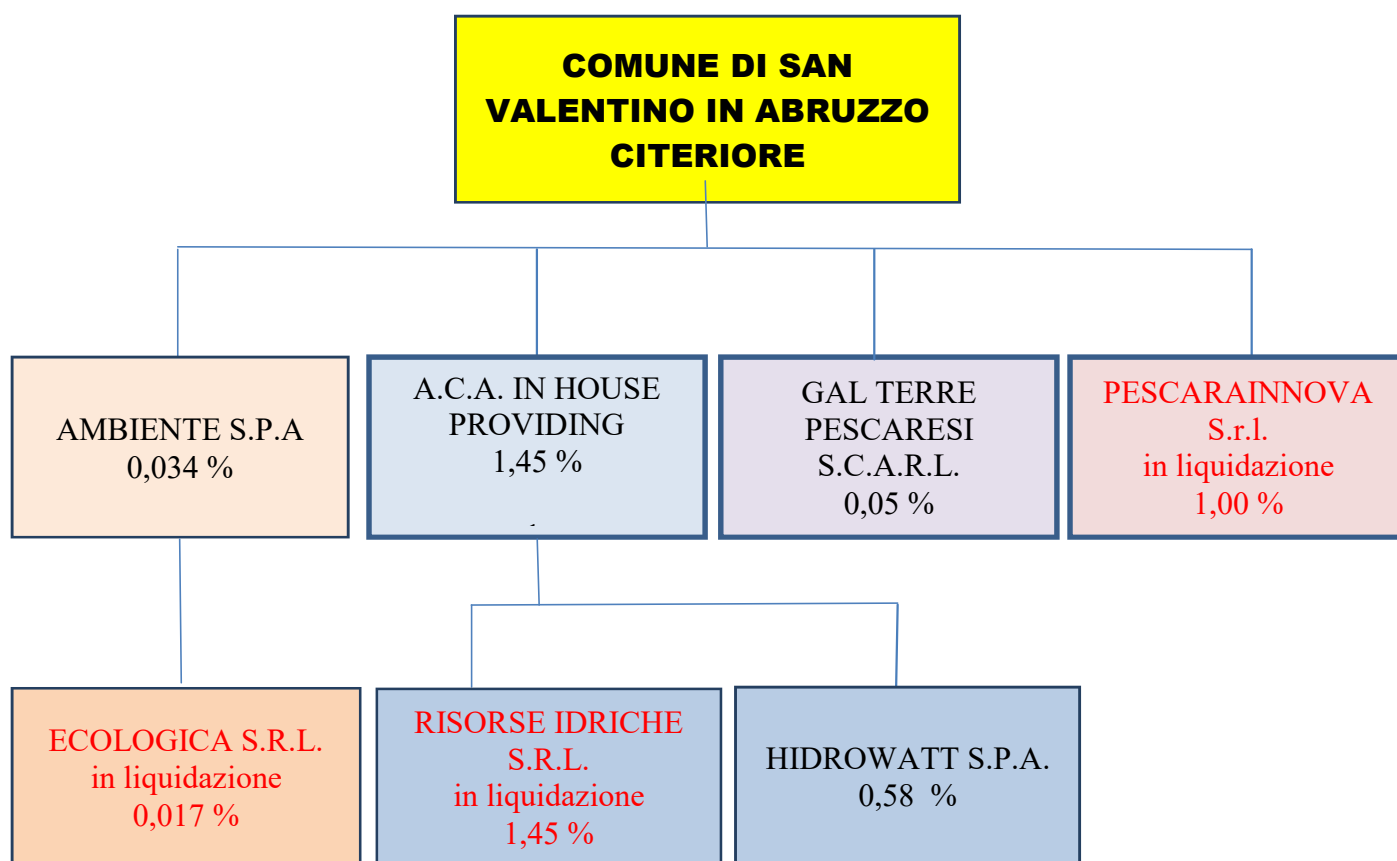

## 2. Ricognizione delle partecipazioni societarie possedute direttamente o indirettamente

### Partecipazioni dirette

NOME PARTECIPATA	CODICE FISCALE PARTECIPATA	QUOTA DI PARTECIPAZIONE	ESITO DELLA RILEVAZIONE	NOTE
A.C.A. S.P.A. IN HOUSE PROVIDING	91015370686	1,45 %	Mantenimento	
AMBIENTE S.P.A.	910198080688	0,034 %	Mantenimento	
TERRE PESCARESI S.C.A.R.L.	01636690685	0,05 %	Mantenimento	
PESCARAINNOVA s.r.l.	01843880681	1,00 %	Liquidazione	

Partecipazioni indirette detenute attraverso: (specificare la "tramite").

*Ripetere la tabella per ciascuna "tramite".*

NOME PARTECIPATA	CODICE FISCALE PARTECIPATA	QUOTA DI PARTECIPAZIONE DETENUTA DALLA TRAMITE	ESITO DELLA RILEVAZIONE	NOTE
HYDROWATT S.P.A.	00735910671	0,58 %	Mantenimento	TRAMITE A.C.A. IN HOUSE PROVIDING S.P.A.
RISORSE IDRICHE S.R.L.	01291620688	1,45 %	Liquidazione	TRAMITE A.C.A. IN HOUSE PROVIDING S.P.A.
ECOLOGICA S.R.L.	01611660687	0,017 %	Liquidazione	TRAMITE AMBIENTE S.P.A.

**DATI ANAGRAFICI DELLA PARTECIPATA**

NOME DEL CAMPO	Indicazioni per la compilazione
Codice Fiscale	91015370686
Denominazione	A.C.A. S.P.A. IN HOUSE PROVIDING
Data di costituzione della partecipata	1992
Forma giuridica	Società per azioni
Tipo di fondazione	Scegliere un elemento.
Altra forma giuridica	
Stato di attività della partecipata	attiva
Data di inizio della procedura	
Società con azioni quotate in mercati regolamentati	NO
Società che ha emesso strumenti finanziari quotati in mercati regolamentati (ex TUSP)	NO
La società è un GAL	NO

**SEDE LEGALE DELLA PARTECIPATA**

NOME DEL CAMPO	Indicazioni per la compilazione
Stato	Italia
Provincia	PESCARA
Comune	PESCARA
CAP	65125
Indirizz	VIA MAESTRI DEL LAVORO, 81
Telefono	085/41781
FAX	085/4153113
Email	aca.pescara@pec.it

**SETTORE DI ATTIVITÀ DELLA PARTECIPATA**

NOME DEL CAMPO	Indicazioni per la compilazione
Attività 1	36.00.00 E.36 – RACCOLTA, TRATTAMENTO E FORNITURA DI ACQUA
Attività 2	E.37 – GESTIONE DELLE RETI FOGNARIE

**DATI DI BILANCIO PER LA VERIFICA TUSP**

NOME DEL CAMPO	Anno 2020
Tipologia di attività svolta	Attività produttive di beni e servizi
Numero medio di dipendenti	133
Numero dei componenti dell'organo di amministrazione	3
Compenso dei componenti dell'organo di amministrazione	€ 148.739,00
Numero dei componenti dell'organo di controllo	3
Compenso dei componenti dell'organo di controllo	€ 106.579,00

NOME DEL CAMPO	2021	2020	2019	2018	2017
Approvazione bilancio	sì	sì	sì	sì	sì
Risultato d'esercizio	1.934.007	3.414.660	10.415.792	2.883.599	1.019.395

**1. Attività produttive di beni e servizi o Distretti tecnologici**

NOME DEL CAMPO	2020	2020	2019
A1) Ricavi delle vendite e delle prestazioni	60.183.677	59.121.188	€ 73.469.367
A5) Altri Ricavi e Proventi	3.717.255	3.200.385	€ 3.588.819
di cui Contributi in conto esercizio	1.111.851	28.292	0

**QUOTA DI POSSESSO (quota diretta e/o indiretta)**

NOME DEL CAMPO	Indicazioni per la compilazione
Tipologia di Partecipazione	Partecipazione diretta
Quota diretta	1,45 %
Codice Fiscale Tramite	
Denominazione Tramite (organismo)	
Quota detenuta dalla Tramite nella società	

**QUOTA DI POSSESSO – TIPO DI CONTROLLO**

NOME DEL CAMPO	Indicazioni per la compilazione
Tipo di controllo	controllo congiunto per effetto di norme di legge

**INFORMAZIONI ED ESITO PER LA RAZIONALIZZAZIONE**

NOME DEL CAMPO	Indicazioni per la compilazione
Partecipazione ancora detenuta alla data di adozione del provvedimento	Sì
Società controllata da una quotata	No
CF della società quotata controllante	
Denominazione della società quotata controllante	
La partecipata svolge un'attività di produzione di beni e servizi a favore dell'Amministrazione?	Sì
Attività svolta dalla Partecipata	produzione di un servizio di interesse generale (Art. 4, c. 2, lett. a)
Descrizione dell'attività	1 - GESTIONE SERVIZIO IDRICO INTEGRATO.
Quota % di partecipazione detenuta dal soggetto privato	
Svolgimento di attività analoghe a quelle svolte da altre società (art.20, c.2 lett.c)	no
Necessità di contenimento dei costi di funzionamento (art.20, c.2 lett.f)	no
Necessità di aggregazione di società (art.20, c.2 lett.g)	no
L'Amministrazione ha fissato, con proprio provvedimento, obiettivi specifici sui costi di funzionamento della partecipata? (art.19, c, 5)	no
Esito della revisione periodica	mantenimento senza interventi
Modalità (razionalizzazione)	Scegliere un elemento.
Termine previsto per la razionalizzazione	
Dichiarazione di Cessione a titolo oneroso in Revisione straordinaria	Scegliere un elemento.
Applicazione dell'art. 24, comma 5-bis	Scegliere un elemento.
Note	



**DATI ANAGRAFICI DELLA PARTECIPATA**

NOME DEL CAMPO	Indicazioni per la compilazione
Codice Fiscale	91018080688
Denominazione	AMBIENTE SPA
Data di costituzione della partecipata	1998
Forma giuridica	Società per azioni
Tipo di fondazione	Scegliere un elemento.
Altra forma giuridica	
Stato di attività della partecipata	attiva
Data di inizio della procedura <sup>(1)</sup>	
Società con azioni quotate in mercati regolamentati <sup>(2)</sup>	
Società che ha emesso strumenti finanziari quotati in mercati regolamentati (ex TUSP) <sup>(2)</sup>	
La società è un GAL <sup>(2)</sup>	

**SEDE LEGALE DELLA PARTECIPATA**

NOME DEL CAMPO	Indicazioni per la compilazione
Stato	Italia
Provincia	Pescara
Comune	Spoltore
CAP *	65010
Indirizzo *	Via Montesecco, 56/A
Telefono *	0854961234 – 0854308284
FAX *	0854961234 – 0854311485
Email *	<a href="mailto:info@ambientespa.net">info@ambientespa.net</a>

\*Campo con compilazione facoltativa.

**SETTORE DI ATTIVITÀ DELLA PARTECIPATA**

NOME DEL CAMPO	Indicazioni per la compilazione
Attività 1	Raccolta e trasporto dei rifiuti (ATECO 381100)
Attività 2	
Attività 3	
Attività 4	

**DATI SINTETICI DI BILANCIO DELLA PARTECIPATA**

NOME DEL CAMPO	Indicazioni per la compilazione
Numero medio di dipendenti	333
Approvazione bilancio 2021	si
Tipologia di contabilità	Contabilità economico-patrimoniale
Tipologia di schema di bilancio <sup>(3)</sup>	Codice civile (ex art.2424 e seguenti)

**Contabilità economico-patrimoniale – bilancio d'esercizio**

NOME DEL CAMPO	Indicazioni per la compilazione
B) I-Immobilizzazioni immateriali <sup>(X)</sup>	449.165
B) II-Immobilizzazioni materiali <sup>(X)</sup>	8.574.809
B) III-Immobilizzazioni finanziarie <sup>(X)</sup>	188.020
Totale Immobilizzazioni (B) <sup>(X)</sup>	9.211.994
C) II-Crediti (valore totale) <sup>(X)</sup>	5.891.524

NOME DEL CAMPO	Indicazioni per la compilazione
<b>Totale Attivo</b>	18.329.762
<b>A) I Capitale / Fondo di dotazione</b>	4.735.800
<b>A) Totale Riserve (da II a VII + X) / Totale Riserve</b>	1.836.622
<b>A) VIII Utili (perdite) portati a nuovo</b>	0
<b>A) IX Utili (perdite) esercizio</b>	(59.912)
<b>Perdita ripianata nell'esercizio</b>	0
<b>Patrimonio Netto</b>	6.512.510
<b>D) – Debiti (valore totale) <sup>(X)</sup></b>	9.029.071
<b>Totale passivo</b>	18.329.762
<b>A. Valore della produzione/Totale Ricavi</b>	23.655.266
<b>A1) Ricavi delle vendite e delle prestazioni/ Ricavi</b>	23.402.668
<b>A5) Altri Ricavi e Proventi</b>	252.598
<b>di cui "Contributi in conto esercizio" <sup>(X)</sup></b>	67.162
<b>B. Costi della produzione /Totale costi</b>	23.585.187
<b>B.9 Costi del personale/ Costo dellavoro</b>	12.807.146
<b>C.15) Proventi da partecipazioni</b>	0
<b>C.16) Altri proventi finanziari</b>	3.707
<b>C17) Interessi e altri oneri finanziari</b>	96.947
<b>C.17bis) Utili e perdite su cambi</b>	0
<b>Totale C) – Proventi e oneri finanziari</b>	(93.240)
<b>Totale D) – Rettifiche di valore di attività e passività finanziarie</b>	0
<b>di cui D18a) Rettifiche di valore di attività finanziarie – Rivalutazioni di partecipazioni</b>	0

#### QUOTA DI POSSESSO (quota diretta e/o indiretta)

NOME DEL CAMPO	Indicazioni per la compilazione
<b>Tipologia di Partecipazione</b>	Partecipazione diretta
<b>Quota diretta <sup>(4)</sup></b>	0,034%
<b>Codice Fiscale Tramite <sup>(5)</sup></b>	
<b>Denominazione Tramite <sup>(5)</sup></b>	
<b>Quota detenuta dalla Tramite nella partecipata <sup>(6)</sup></b>	

#### QUOTA DI POSSESSO – TIPO DI CONTROLLO

NOME DEL CAMPO	Indicazioni per la compilazione
<b>Tipo di controllo</b>	controllo analogo congiunto
<b>Tipo di controllo (organismo)</b>	controllo congiunto

**1.5 Provvedimenti adottati per la cessione a terzi di società o partecipazioni in società relative ad attività non strettamente istituzionali (art.3 commi 27, 28 e 29, legge 24 dicembre 2007 n.244)**

**Non ricorre.**

Tale è la relazione di fine mandato del COMUNE DI SAN VALENTINO IN ABRUZZO CITERIORE che è stata trasmessa all'organo di revisione economico-finanziaria in data 14.03.2023

li 14.03.2023

Il SINDACO  
Ing. Antonio D'Angelo

.....  
D'ANGELO  
ANTONIO  
14.03.2023  
18:19:36  
UTC



## INDICE

0.00		Premessa
1.00		Parte I - Dati Generali
1.01	1.1	Popolazione residente
1.02	1.2	Organi politici
1.03	1.3	Struttura organizzativa
1.04	1.4	Condizione giuridica dell'ente
1.05	1.5	Condizione finanziaria dell'ente
1.06	1.6	Situazione di contesto interno/esterno
1.07	2	Parametri obiettivi per l'accertamento della condizione di ente strutturalmente deficitario ai sensi dell'art. 242 del TUOEL
2.00		Parte II - Descrizione attività normativa e amministrativa svolte durante il mandato
2.01	1	Attività normativa
2.02	2	Attività tributaria
2.03	2.1	Politica tributaria locale per ogni anno di riferimento
2.04	2.1.1	IMU
2.05	2.1.2	Addizionale IRPEF
2.06	2.1.3	Prelievi sui rifiuti
2.07	3	Attività amministrativa
2.08	3.1	Sistemi ed esiti dei controlli interni
2.11	3.1.1	Valutazione delle performance
3.00		Parte III - Situazione economica finanziaria dell'ente
3.01	3.1	Sintesi dei dati finanziari a consuntivo del bilancio dell'ente
3.02	3.2	Equilibrio parte corrente del bilancio consuntivo relativo agli anni del mandato
3.03	3.3	Gestione di competenza. Quadro riassuntivo
3.04	3.4	Risultati della gestione: fondo di cassa e risultato di amministrazione
3.05	3.5	Utilizzo avanzo di amministrazione
3.06	4	Gestione dei residui. Totale dei residui di inizio e fine mandato (certificato consuntivo - quadro 11)
3.07	4.1	Analisi anzianità dei residui distinti per anno di provenienza
3.08	4.2	Rapporto tra competenza e residui

3.09	5	Patto di stabilità interno - Pareggio di bilancio
3.10	5.1	Indicare in quali anni l'ente è risultato eventualmente inadempiente al patto di stabilità interno - pareggio di bilancio
3.11	5.2	Se l'ente non ha rispettato il patto di stabilità - pareggio di bilancio indicare le sanzioni a cui è stato soggetto
3.12	6	Indebitamento
3.13	6.1	Evoluzione indebitamento dell'ente: Indicare le entrate derivanti da accensione di prestiti
3.14	6.2	Rispetto del limite di indebitamento
3.17	7.1	Conto del patrimonio in sintesi
3.19	7.3	Riconoscimento debiti fuori bilancio
3.20	8	Spesa per il personale
3.21	8.1	Andamento della spesa del personale durante il periodo del mandato
3.22	8.2	Spesa del personale pro-capite
3.23	8.3	Rapporto abitanti dipendenti
3.24	8.4	Indicare se nel periodo considerato per i rapporti di lavoro flessibile instaurati dall'amministrazione sono stati rispettati i limiti di spesa previsti dalla normativa vigente
3.25	8.5	Indicare la spesa sostenuta nel periodo di riferimento della relazione per tali tipologie contrattuali rispetto all'anno di riferimento indicato dalla legge
3.26	8.6	Indicare se i limiti assunzionali di cui ai precedenti punti sono stati rispettati dalle aziende speciali e dalle istituzioni
3.27	8.7	Fondo risorse decentrate
3.28	8.8	Indicare se l'ente ha adottato provvedimenti ai sensi dell'art. 6 bis del d.lgs 165/2001 e dall'art.3, comma 30 della legge 244/2007 (esternalizzazione)
4.00	Parte IV - Rilievi degli organismi esterni di controllo	
4.01	1	Rilievi della corte dei conti
4.02	2	Rilievi dell'organo di revisione
5.00	Parte V - Azioni intraprese per contenere la spesa	
5.01	1	Azioni intraprese per contenere la spesa
6.00	Parte VI - Organismi controllati	
6.01	1.1	Le società di cui all'art. 18 comma 2 bis del D.L. 112 del 2018 controllate dall'ente locale
6.02	1.2	Sono previste, nell'ambito dell'esercizio del controllo analogo, misure di contenimento delle dinamiche retributive per le società di cui al punto precedente
6.03	1.3	Organismi controllati ai sensi dell'art. 2359 comma 1 numeri 1 e 2 del codice civile

6.04 1.4 Esternalizzazione attraverso società ed altri organismi partecipati (diversi da quelli indicati nella tabella precedente)

6.05 1.5 Provvedimenti adottati per la cessione a terzi di società o partecipazioni in società relative ad attività non strettamente istituzionali (art.3 commi 27, 28 e 29, legge 24 dicembre 2007 n.244)

7.00 Dati del sindaco e firme dei revisori

# COMUNE DI SAN VALENTINO IN ABRUZZO CITERIORE

## PROVINCIA DI PESCARA

### ORGANO DI REVISIONE ECONOMICO-FINANZIARIA

Verbale n. 17

Data 15.03.2023

**OGGETTO:**

**Certificazione del Revisore dei conti sulla relazione di fine mandato quinquennio 2018-2022 (art. 4, comma 5, del D.Lgs. 6 settembre 2011, n. 149, come modificato dall'art. 11 del D.L. 6 marzo 2014, n. 16, convertito dalla legge 2 maggio 2014, n.68).**

Il sottoscritto Righetti Dott. Alessandro in qualità di Revisore dei Conti ai sensi dell'art. 239 del D.Lgs n.267/2000,

- **acquisita** ai sensi dell'art. 4, comma 5, del D.Lgs. 6 settembre 2011, n. 149, come modificato dall'art. 11 del D.L. 6 marzo 2014, n. 16, convertito dalla legge 2 maggio 2014, n.68, in data 14 marzo 2023 con mail ordinaria, la Relazione di fine mandato quinquennio 2018-2018 redatta dal Servizio finanziario, dal Segretario Comunale e sottoscritta dal Sindaco Ing. Antonio D'Angelo in data 14 marzo 2023;

- **considerato** che la Relazione di fine mandato esaminata dall'Organo di Revisione descrive complessivamente le principali attività normative ed amministrative svolte durante il mandato, tenendo conto di quanto previsto dall'art. 4 del D.Lgs. n. 149/2011 e successive modificazioni ed integrazioni;

- **verificata** la corrispondenza tra i dati riportati nella Relazione di fine mandato con i dati finanziari ed economico-patrimoniali indicati nei consuntivi 2018-2021 approvati dal Consiglio Comunale dell'Ente e preconsuntivo 2022;

tutto ciò premesso, con il presente verbale rilascia

### CERTIFICAZIONE

ai sensi degli articoli 239 e 240 del TUEL attestando che i dati presenti nella relazione di fine mandato sono veritieri e corrispondono ai dati economico-finanziari e patrimoniali presenti nei documenti contabili e di programmazione finanziaria dell'Ente.

I dati che vengono esposti secondo lo schema già previsto dalle Certificazioni al Rendiconto di Bilancio ex art. 161 del TUEL o dai questionari compilati ai sensi dell'art. 1, comma 166 e seguenti della Legge n. 266/2005, corrispondono ai dati contenuti nei citati documenti.

Il Revisore ricorda che la Relazione e la presente Certificazione devono essere trasmesse alla Sezione Regionale di Controllo della Corte dei Conti e pubblicate sul sito istituzionale dell'Ente nei termini previsti dall'art. 4 del sopra citato D.Lgs. 149/2001 e s.m.i..

Montesilvano, 15/03/2023

IL REVISORE DEI CONTI

Dott. Alessandro Righetti



**\*\*\* CONTIENE FILE ALLEGATI \*\*\***  
**\*\*\* NON CONSULTABILI DA BROWSER \*\*\***

## **COMUNE DI SAN VALENTINO IN ABRUZZO CITERIORE**

**Protocollo N. 0001535 in data 16/03/2023 08:58**

**Sezione PROT - PROTOCOLLO GENERALE**



### **Tipologia**

**PROTOCOLLO IN ARRIVO**

### **Oggetto**

**parere Relazione di fine Mandato**

### **Classificazione da Titolare**

**Titolo: II - ORGANI DI GOVERNO, GESTIONE, CONTROLLO, CONSULENZA E GARANZIE**

**Classe: 11 - REVISORE DEI CONTI**

### **Mittente**

**RIGHETTI ALESSANDRO - Mezzo posta: POSTA ELETTRONICA CERTIFICATA**

### **Allegati**

**Il presente Documento contiene al suo interno il seguente Allegato:**

#### **1. Postacert.eml**

**Impronta: 4D73FB140358AEA9EC7CAA53C5F62B0B5EF99A1070DA1FE96886015CEC1F68D0; Algoritmo: SHA-256**

**- Parere Relazione fine Mandato 17.pdf.p7m**



**APRIRE IL DOCUMENTO CON UN LETTORE PDF, PER CONSULTARE I SUDETTI FILE NELLA SEZIONE INTERNA ALLEGATI**