



COMUNE DI MONTESILVANO

# Relazione di Inizio Mandato Anni 2024 2029

*(Articolo 4 del D.Lgs. 6 settembre 2011, n. 149)*

## **Premessa**

La presente relazione viene redatta da province e comuni ai sensi dell'articolo 4-bis del decreto legislativo 6 settembre 2011, n. 149, recante: "Meccanismi sanzionatori e premiali relativi a regioni, province e comuni, a norma degli articoli 2, 17, e 26 della legge 5 maggio 2009, n. 42" per descrivere la situazione economico-finanziaria dell'ente e la misura dell'indebitamento all'inizio del mandato.

Tale relazione è sottoscritta dal Sindaco non oltre il novantesimo giorno dall'inizio del mandato. Sulla base delle risultanze della relazione medesima, il sindaco, ove ne sussistano i presupposti, può ricorrere alle procedure di riequilibrio finanziario vigenti.

L'esposizione di molti dei dati viene riportata secondo uno schema già adottato per altri adempimenti di legge in materia per operare un raccordo tecnico e sistematico fra i vari dati ed anche nella finalità di non aggravare il carico di adempimenti degli enti.

La maggior parte delle tabelle, di seguito riportate, sono desunte dagli schemi dei certificati al bilancio ex art. 161 del Tuel e dai questionari inviati dall'organo di revisione economico finanziario alle Sezioni regionali di controllo della Corte dei Conti, ai sensi dell'articolo 1, comma 166 e seguenti della legge n. 266/2005. Pertanto, i dati qui riportati trovano corrispondenza nei citati documenti, oltre che nella contabilità dell'ente.



## 1.1 Popolazione residente

Data	Abitanti
31 dicembre 2019	54.255
31 dicembre 2020	55.397
31 dicembre 2021	54.590
31 dicembre 2022	54.593
31 dicembre 2023	54.445

## Giunta

Carica	Nome
Sindaco	Ottavio De Martinis
Vice Sindaco	Paolo Cilli
Assessore	Francesco Di Pasquale
Assessore	Lino Ruggero
Assessore	Valentina Di Felice
Assessore	Alessandro Pompei
Assessore	Alice Amicone
Assessore	Corinna Sandias

## Consiglio

Carica	Nome
Consigliere Comunale	Valter Cozzi
Consigliere Comunale	Ernesto De Vincentiis
Consigliere Comunale	Feliciano D'Ignazio
Consigliere Comunale	Marco Aurelio Getulio Forconi
Consigliere Comunale	Giuseppe Manganiello
Consigliere Comunale	Giuseppe Mene'
Consigliere Comunale	Danilo Palumbo
Consigliere Comunale	Adriano Tocco
Consigliere Comunale	Damiana Rossi
Consigliere Comunale	Deborah Raffaella Comardi
Consigliere Comunale	Pasquale Cordoma
Consigliere Comunale	Simona Del Vinaccio
Consigliere Comunale	Simona Acciavatti
Consigliere Comunale	Serena Silli
Consigliere Comunale	Paolo Di Blasio
Consigliere Comunale	Remo Scarsella
Consigliere Comunale	Carmela Carnevale
Consigliere Comunale	Luca Ametta
Consigliere Comunale	Fabrizio D'Addazio
Consigliere Comunale	Stefano Girosante
Consigliere Comunale	Pietro Gabriele
Consigliere Comunale	Manuela Natale
Consigliere Comunale	Francesca Giuliani
Consigliere Comunale	Luca Verrocchio

### 1.3 Struttura organizzativa

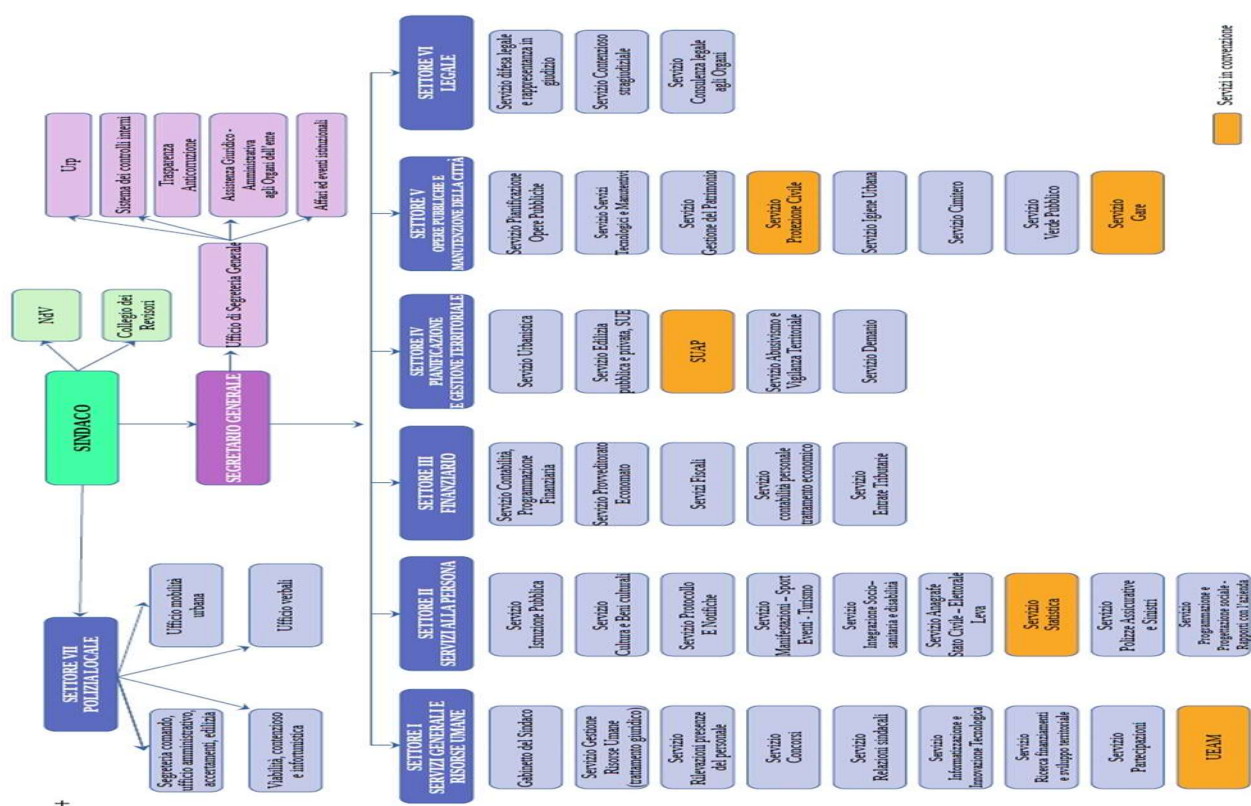

#### **1.4 Condizione giuridica dell'ente**

L'ente non è stato commissariato ai sensi dell'art. 141 e 143 del TUOEL

### 1.5 Condizione finanziaria dell'ente

L'ente, nel mandato amministrativo precedente, non ha dichiarato il dissesto finanziario ai sensi dell'art. 244 del TUEL, o il pre-dissesto finanziario ai sensi dell'art. 243-bis del TUOEL.

- <b>DISSESTO:</b>	<b>No</b>
- <b>PRE-DISSESTO:</b>	<b>No</b>

Non ha inoltre fatto ricorso al fondo di rotazione di cui all'art. 243-ter, 243-quinquies del TUOEL e del contributo di cui all'art. 3 bis del D.L. n. 174/2012, convertito nella legge n. 213/2012.



## **1.6 Situazione di contesto interno/esterno**

### **1.6.1 - Settore POLIZIA LOCALE**

Il Settore ha da sempre svolto le attività istituzionali previste in maniera egregia, seppure con un organico al di sotto dello standard necessario. Tuttavia, nel corso del precedente mandato l'amministrazione ha provveduto ad affrontare tale situazione in maniera decisa, provvedendo all'espletamento di due concorsi pubblici: uno relativo all'assunzione di Agenti di Polizia Locale e l'altro per l'assunzione di Istruttore direttivo di vigilanza. Grazie a questi concorsi sono stati immessi in ruolo diverse unità per cui l'organico della PM al 31/12/2023 era di 36 Vigili e 3 impiegati amministrativi.

### **1.6.2 Settore LEGALE**

Il settore sconta, da sempre, il gravoso onere di una importante carenza di personale, a fronte di una ingente mole di contenzioso. Tale criticità tuttora permane anche per il pensionamento del dirigente competente. Il settore è attualmente affidato ad interim al Segretario generale e si avvale soprattutto di legali esterni, mediante la tenuta di un elenco da cui attingere, con predeterminazione delle condizioni economiche dei futuri rapporti in senso favorevole all'ente.

### **1.6.3 Settore FINANZIARIO**

Il settore nel passato ha incontrato criticità dovute, prevalentemente, alla non ottimale dotazione organica e all'avvicinarsi di dirigenti, per motivi contingenti, circostanze cui si è cercato di porre rimedio, nel corso del precedente mandato, attraverso l'assunzione, attraverso una procedura di mobilità, di un dirigente di ruolo e il potenziamento dell'organico di fatto.

### **1.6.4 Settore PIANIFICAZIONE E GESTIONE TERRITORIALE**

Negli anni passati, e con la direzione dei dirigenti che si sono avvicinati alla guida del settore, sono state affrontate alcune criticità registrate in precedenza quale, ad es., quella relativa alle autorizzazioni ambientali e alla implementazione delle attività del SUAP. Quest'ultimo ufficio viene gestito dal 1/1/2024 in convenzione con i Comuni di Spoltore e Pescara nell'ambito delle attività poste in essere per la fusione dei comuni. L'ufficio sta smaltendo l'arretrato accumulato e gestisce con maggiore puntualità le nuove richieste.

### **1.6.5 Settore INGEGNERIA TERRITORIALE E MOBILITÀ**

La riorganizzazione avvenuta con deliberazione di Giunta Comunale n. 57 dell'8 marzo 2024 ha inteso sopprimere questo settore, riorganizzando, a far data dal 1/4/2024 l'Ente su sette settori in luogo degli otto originariamente previsti. Le attribuzioni del predetto settore sono state ripartite, secondo una logica di omogeneità delle materie, sugli altri settori comunali e con riattribuzione agli stessi del personale ivi collocato.

### **1.6.6 Settore PATRIMONIO ATTIVITÀ TECNOLOGICHE E PROTEZIONE CIVILE**

Il settore è stato investito, grazie al reperimento di numerosi finanziamenti (fondi PNRR e altri fondi statali/regionali), e grazie a una importante progettualità messa in campo dall'Amministrazione comunale, da una mole notevole di finanziamenti con numerose opere pubbliche. La circostanza ha sicuramente aggravato il carico di lavoro del personale. Si è cercato di provvedere, al riguardo, sia avvalendosi del personale straordinario selezionato dal Ministero proprio per la funzionalità del PNRR sia integrando con assunzioni specifiche, anche se ancora insufficienti. La centrale unica di committenza è stata gestita in convenzione con la Provincia di Pescara, sino al 31/12/2023 e, a partire dal 1/1/2024 in convenzione con i Comuni di Pescara e Spoltore, nell'ambito del processo di fusione in corso.

### **1.6.7 Settore SERVIZI GENERALI E RISORSE UMANE**

Il Settore è stato gestito per lungo tempo, in assenza di un dirigente titolare, con affidamenti ad interim principalmente al Segretario generale e parzialmente ad altri dirigenti, sino all'assunzione a far data dal 1/11/2023 di un Dirigente titolare.

In questi anni, nonostante questa gestione frammentata, sono state portate a termine numerose procedure concorsuali e di mobilità che hanno condotto all'assunzione di oltre 50 dipendenti. Sono state perseguite altresì politiche di valorizzazione delle professionalità presenti in organico mediante l'attuazione di progressioni verticali.

**2 Parametri obiettivi per l'accertamento della condizione di ente strutturalmente deficitario ai sensi dell'art. 242 del TUOEL**

All'inizio del mandato l'Ente non si trova nella condizione di ente strutturalmente deficitario prevista dall'art. 242 del TUOEL.



**1 Bilancio di previsione alla data di insediamento**

<b>Approvato</b>	<b>Si</b>
<b>Se affermativo data di approvazione</b>	<b>28/12/2023</b>

## **2        Attività tributaria Locale**

Le politiche in materia di tributi locali saranno rivolte principalmente al contenimento, nei limiti consentiti dalla necessità di mantenimento dei dovuti equilibri di bilancio, delle relative tariffe, al potenziamento delle attività di contrasto all'evasione e degli strumenti deflattivi del contenzioso.

## 2.1 IMU

Si riportano, di seguito, le tre principali aliquote applicate alla data di insediamento:

<b>Aliquote IMU</b>	<b>Anno 2024</b>
Aliquota abitazione principale	0,50
Detrazione abitazione principale	200,00
Altri immobili	1,06
Fabbricati rurali e strumentali	0,10

Occorre precisare che l'aliquota, sopra riportata, prevista per le abitazioni principali risulta applicabile solo agli immobili di categoria A1, A7 e A8: i fabbricati delle altre categorie catastali, viceversa, sono esenti dal pagamento dell'Imposta.

Ugualmente esenti risultano i fabbricati rurali e strumentali in proprietà di iscritti IAP.

## 2.2 Addizionale IRPEF

Si riportano, di seguito, l'aliquota e la fascia di esenzione applicata: non sono presenti differenziazioni di aliquote:

Aliquote addizionale Irpef	Anno 2023
Aliquota massima	0,80
Fascia esenzione	10.000,00
Differenziazione aliquote	NO

### 2.3 Prelievi sui rifiuti

Si riportano, di seguito, indicazioni riguardo il tasso di copertura e il costo pro-capite, relativamente all'ultimo rendiconto approvato:

Prelievi sui rifiuti	Anno 2023
Tasso di copertura	100,00
Costo del servizio pro-capite	190,24



## **2.4 TASI**

Tributo abrogato, ipotesi non sussistente.

### 3 Sintesi dei dati finanziari del bilancio dell'ente

<b>Entrate</b> (in euro)	<b>Ultimo rendiconto approvato 2023</b>	<b>Previsione 2024</b>
Utilizzo avanzo di amministrazione	8.227.873,57	635.797,66
FPV – Parte corrente	1.386.949,98	365.466,00
FPV – Parte capitale	7.186.774,95	3.185.153,89
Titolo 1 - Entrate correnti tributarie	35.002.597,42	35.041.120,39
Titolo 2 - Trasferimenti correnti	10.594.137,56	9.416.311,59
Titolo 3 - Entrate extratributarie	10.051.823,63	9.969.930,00
Titolo 4 - Entrate conto capitale	9.834.265,39	15.496.481,00
Titolo 5 - Entrate attività finanz.	0,00	0,00
Titolo 6 - Accensioni di prestiti	0,00	0,00
Titolo 7 - Anticipazioni tesoreria	0,00	5.000.000,00
<b>TOTALE</b>	<b>65.482.824,00</b>	<b>79.110.260,53</b>

<b>Spese</b> (in euro)	<b>Ultimo rendiconto approvato 2023</b>	<b>Previsione 2024</b>
Disavanzo	0,00	0,00
Titolo 1 - Spese correnti	44.192.975,79	53.951.182,88
Titolo 2 - Spese conto capitale	11.343.137,56	18.792.447,88
Titolo 3 - Spese Attività finanz.	0,00	0,00
Titolo 4 - Rimborso di prestiti	0,00	1.366.629,77
Titolo 5 - Chiusura anticipazioni tesoreria	0,00	5.000.000,00
<b>TOTALE</b>	<b>57.030.638,12</b>	<b>79.110.260,53</b>

<b>Partite di giro</b> (in euro)	<b>Ultimo rendiconto approvato 2023</b>	<b>Previsione ESER1300</b>
Titolo 9 - Entrate per conto terzi e partite di giro	20.192.707,11	7.147.000,00
Titolo 7 - Spese per conto terzi e partite di giro	20.192.707,11	7.147.000,00

### 3.1 - Equilibrio di bilancio

Equilibri di parte corrente			
		Rendiconto 2023	Bilancio 2024
A) Fondo pluriennale vincolato di entrata per spese correnti	(+)	1.386.949,98	365.466,00
AA) Recupero disavanzo di amministrazione esercizio precedente	(-)	0,00	0,00
B) Entrate Titoli 1.00 - 2.00 - 3.00	(+)	55.648.558,61	54.427.361,98
<i>di cui per estinzione anticipata di prestiti</i>		0,00	0,00
C) Entrate Titolo 4.02.06 - Contributi agli investimenti direttamente destinati al rimborso dei prestiti da amministrazioni pubbliche	(+)	0,00	0,00
D) Spese Titolo 1.00 - Spese correnti <i>di cui:</i>	(-)	44.192.975,79	53.951.182,88
<i>- fondo pluriennale vincolato</i>		608.793,80	177.715,00
<i>- fondo crediti di dubbia esigibilità</i>		27.338.843,24	7.316.195,44
E) Spese Titolo 2.04 - Altri trasferimenti in conto capitale	(-)	0,00	0,00
F) Spese Titolo 4.00 - Quote di capitale amm.to dei mutui e prestiti obbligazionari	(-)	1.494.524,77	1.366.629,77
<i>di cui per estinzione anticipata di prestiti</i>		0,00	0,00
<i>di cui Fondo anticipazioni di liquidità (DL 35/2013 e successive modifiche e rifinanziamenti)</i>		0,00	0,00
<b>G) Somma finale (G=A-AA+B+C-D-E-F)</b>		<b>10.739.214,23</b>	<b>-524.984,67</b>
ALTRE POSTE DIFFERENZIALI, PER ECCEZIONI PREVISTE DA NORME DI LEGGE E DA PRINCIPI CONTABILI, CHE HANNO EFFETTO SULL'EQUILIBRIO EX ARTICOLO 162, COMMA 6, DEL TESTO UNICO DELLE LEGGI SULL'ORDINAMENTO DEGLI ENTI LOCALI			
H) Utilizzo risultato di amministrazione presunto per spese correnti	(+)	1.924.967,21	635.797,66
<i>di cui per estinzione anticipata di prestiti</i>		0,00	0,00
I) Entrate di parte capitale destinate a spese correnti in base a specifiche disposizioni di legge o dei principi contabili	(+)	787.378,18	1.109.149,01
<i>di cui per estinzione anticipata di prestiti</i>		0,00	0,00
L) Entrate di parte corrente destinate a spese di investimento in base a specifiche disposizioni di legge o dei principi contabili	(-)	661.930,00	1.164.562,00
M) Entrate da accensione di prestiti destinate a estinzione anticipata dei prestiti	(+)	0,00	0,00
<b>EQUILIBRIO DI PARTE CORRENTE (O=G+H+I-L+M)</b>		<b>12.789.629,62</b>	<b>55.400,00</b>

Equilibri di parte capitale			
		Rendiconto 2023	Bilancio 2024
P) Utilizzo risultato di amministrazione presunto per spese di investimento	(+)	6.302.906,36	0,00
Q) Fondo pluriennale vincolato di entrata per spese in conto capitale	(+)	7.186.774,95	3.185.153,89
R) Entrate Titoli 4.00-5.00-6.00	(+)	9.834.265,39	15.496.481,00
C) Entrate Titolo 4.02.06 - Contributi agli investimenti direttamente destinati al rimborso dei prestiti da amministrazioni pubbliche	(-)	0,00	0,00
I) Entrate di parte capitale destinate a spese correnti in base a specifiche disposizioni di legge o dei principi contabili	(-)	787.378,18	1.109.149,01
S1) Entrate Titolo 5.02 per Riscossione crediti di breve termine	(-)	0,00	0,00
S2) Entrate Titolo 5.03 per Riscossione crediti di medio-lungo termine	(-)	0,00	0,00
T) Entrate Titolo 5.04 relative a Altre entrate per riduzioni di attività finanziaria	(-)	0,00	0,00
L) Entrate di parte corrente destinate a spese di investimento in base a specifiche disposizioni di legge o dei principi contabili	(+)	661.930,00	1.164.562,00
M) Entrate da accensione di prestiti destinate a estinzione anticipata dei prestiti	(-)	0,00	0,00
U) Spese Titolo 2.00 - Spese in conto capitale	(-)	11.343.137,56	18.792.447,88
di cui fondo pluriennale vincolato di spesa		8.934.155,20	2.280.000,00
V) Spese Titolo 3.01 per Acquisizioni di attività finanziarie	(-)	0,00	0,00
E) Spese Titolo 2.04 - Altri trasferimenti in conto capitale	(+)	0,00	0,00
<b>EQUILIBRIO DI PARTE CAPITALE</b>		<b>2.921.205,76</b>	<b>-55.400,00</b>

### 3.2 Risultato di amministrazione

Rendiconto della gestione ultimo esercizio chiuso 2023

	Anno 2023
Fondo di cassa al 1° Gennaio (+)	46.826.821,16
Riscossioni (+)	78.252.208,20
Pagamenti (-)	75.296.333,80
<b>Fondo di cassa al 31 Gennaio</b>	<b>49.782.695,56</b>
Residui attivi (+)	54.357.933,11
Residui passivi (-)	18.668.732,09
FPV parte corrente (-)	608.793,80
FPV parte capitale (-)	8.934.155,20
FPV parte attività finanziarie (-)	0,00
<b>RISULTATO DI AMMINISTRAZIONE</b>	<b>75.928.947,58</b>

<b>Risultato di amministrazione di cui:</b>	Anno 2023
Fondo crediti di dubbia esigibilità	27.338.843,24
Fondo anticipazioni liquidità	4.723.661,62
Fondo perdite società partecipate	1.942.010,00
Fondo contezioso	4.444.914,78
Altri accantonamenti	5.772.082,89
<b>Totale parte accantonata</b>	<b>44.221.512,53</b>
Vincoli derivanti da leggi e dai principi contabili	8.108.548,15
Vincoli derivanti da trasferimenti	6.621.275,10
Vincoli derivanti dalla contrazione di mutui	989.260,82
Vincoli formalmente attribuiti dall'ente	1.491.633,27
Altri vincoli	5.702,30
<b>Totale parte vincolata</b>	<b>17.216.419,64</b>
<b>Totale parte destinata agli investimenti</b>	<b>1.936.263,14</b>
<b>Totale</b>	<b>12.554.752,27</b>

### 3.3 Fondo di cassa

Il fondo di cassa all'inizio del mandato è di € 51.340.467,91 di cui:

FONDI VINCOLATI	€ 24.561.899,79
FONDI NON VINCOLATI	€ 26.778.568,12
<b>TOTALE</b>	<hr/> <b>€ 51.340.467,91</b>

### 3.4 Utilizzo avanzo di amministrazione

	Anno 2023
Reinvestimento quote accantonate per ammortamento	0,00
Finanziamento debiti fuori bilancio	110.000,00
Salvaguardia equilibri di bilancio	0,00
Spese correnti	1.814.967,21
Spese correnti in sede di assestamento	0,00
Spese di investimento	6.302.906,36
Estinzione anticipata di prestiti	0,00
<b>Totale</b>	<b>8.227.873,57</b>

### 3.5 Conto del patrimonio in sintesi

Si riportano, di seguito, i dati relativi all'ultimo rendiconto approvato, ai sensi dell'art. 230 del TUEL.

#### Anno 2023

Attivo	Importo	Passivo	Importo
Immobilizzazioni immateriali	505.501,33	Patrimonio netto	123.120.552,97
Immobilizzazioni materiali	141.042.638,23		
Immobilizzazioni finanziarie	10.557.262,29		
Rimanenze	0,00		
Crediti	24.477.158,10		
Attività finanziarie non immobilizzate	0,00	Fondi per rischi e oneri	10.216.997,67
Disponibilità liquide	51.215.045,52	Debiti	59.459.278,74
Ratei e risconti attivi	30.237,21	Ratei e risconti passivi	35.031.013,30
<b>Totale</b>	<b>227.827.842,68</b>	<b>Totale</b>	<b>227.827.842,68</b>



### 3.6 Conto economico in sintesi

		<b>Rendiconto Anno 2023</b>
<b>A</b>	Componenti positivi della gestione	54.822.336,62
<b>B</b>	Componenti negativi della gestione	49.353.967,06
	<b>RISULTATO DELLA GESTIONE</b>	<b>5.468.369,56</b>
<b>C</b>	Proventi ed oneri finanziari	-1.366.821,89
<b>D</b>	Rettifiche di valore di attività finanziarie	0,00
<b>E</b>	Proventi ed oneri straordinari	6.469.544,33
	<b>RISULTATO PRIMA DELLE IMPOSTE</b>	<b>10.571.092,00</b>
	MPOSTE	494.752,03
	<b>RISULTATO ECONOMICO DELL'ESERCIZIO</b>	<b>10.076.339,97</b>

### 3.7 Riconoscimento debiti fuori bilancio

Si riportano, di seguito, i debiti fuori bilancio già riconosciuti alla data di inizio del mandato amministrativo i cui oneri gravano sul bilancio di previsione 2024-2026:

Provvedimento di riconoscimento e oggetto	Importo	Finanziamento		
		2024	2025	2026
RICONOSCIMENTO DEBITO FUORI BILANCIO AL SIG. DI GIACOMO CAPACCHIONE VINCENZO – C.C. n. 4 del 15/03/2024	3.158,52	3.158,52		
RICONOSCIMENTO DELLA LEGITTIMITA' DEL DEBITO FUORI BILANCIO PER SPESE DI GIUDIZIO IN RELAZIONE A SENTENZA ESECUTIVA DELLA CORTE D'APPELLO DEL L'AQUILA N° 734/2023 - COMUNE/ ABRUZZO AFFISSIONI S.R.L. - C.C. n. 5 del 15/03/2024	79.416,43	79.416,43		
RICONOSCIMENTO DELLA LEGITTIMITA' DEL DEBITO FUORI BILANCIO PER SPESE DI GIUDIZIO IN RELAZIONE A SENTENZE ESECUTIVE O ALTRO G.D.P./TAR DI PESCARA SU RICORSI PROPOSTI DA: TERMOPLAST SRLS + ALTRI 5. - C.C. n. 12 del 23/04/2024	853,59	853,59		
RICONOSCIMENTO DELLA LEGITTIMITA' DEL DEBITO FUORI BILANCIO PER SPESE DI GIUDIZIO IN RELAZIONE A SENTENZE ESECUTIVE DEL G.D.P. DI PESCARA SU RICORSI PROPOSTI DA: FARACE DAVIDE GIUSEPPE E BOGGI LAURA. - C.C. n. 13 del 23/04/2024	1.093,08	1.093,08		
Riconoscimento debiti fuori bilancio derivanti da sentenze esecutive ai sensi dell'art. 194, comma 1, lett. a) del D.Lgs. n. 267/2000. Avv. Di Lallo – C.C. n. 14 del 23/04/2024	3.822,00	3.822,00		
Riconoscimento debito fuori bilancio ai sensi dell'art. 194, comma 1, lett. e) del D.Lgs. n. 267/2000 – Dott. Domenico Orlando. - C.C. n. 15 del 23/04/2024	22.092,16	22.092,16		
RICONOSCIMENTO DEL DEBITO FUORI BILANCIO PER RISARCIMENTO DANNI, A SEGUITO DI SINISTRO STRADALE, IN FAVORE DEL SIG. ADDESI DOMENICO.	7.500,00	7.500,00		
RICONOSCIMENTO DELLA LEGITTIMITA' DEL DEBITO FUORI BILANCIO PER SPESE DI GIUDIZIO IN RELAZIONE A SENTENZA ESECUTIVA DEL G.D.P. DI PESCARA SUL RICORSO PROPOSTO DA: CAFARELLI GIUSEPPE	671,57	671,57		

#### 4 Gestione dei residui. Totale dei residui di inizio mandato

RESIDUI ATTIVI 2023	Iniziali	Riscossi	Maggiori/ Minori	Da Riportare	Residui provenienti dalla gestione di competenza	Totale residui di fine gestione
	a	b	c	d=(a-b-c)	e	f=(d+e)
Titolo 1 - Tributarie	22.336.832,50	6.629.166,32	-472.819,45	16.180.485,63	10.742.137,81	26.922.623,44
Titolo 2 - Trasferimenti correnti	7.230.874,46	3.272.806,11	248.728,85	3.709.339,50	4.511.237,92	8.220.577,42
Titolo 3 - Extratributarie	6.715.619,56	1.054.522,55	-3.046,49	5.664.143,50	3.342.220,03	9.006.363,53
Titolo 4 - In conto capitale	7.989.782,34	2.843.121,95	741.249,76	4.405.410,63	2.989.712,07	7.395.122,70
Titolo 5 - Riduzione attività finanziarie	337.435,43	0,00	0,00	337.435,43	0,00	337.435,43
Titolo 6 - Accensione prestiti	1.152.272,34	0,00	35.247,53	1.117.024,81	0,00	1.117.024,81
Titolo 7 - Anticipazioni da istituto tesoriere	0,00	0,00	0,00	0,00	0,00	0,00
Titolo 9 - Entrate per conto di terzi e partite di giro	1.723.570,11	624.820,61	2.416,34	1.096.333,16	262.452,62	1.358.785,78
<b>Totale titoli 1+2+3+4+5+6+ 7+9</b>	<b>47.486.386,74</b>	<b>14.424.437,54</b>	<b>551.776,54</b>	<b>32.510.172,66</b>	<b>21.847.760,45</b>	<b>54.357.933,11</b>

RESIDUI PASSIVI 2023	Iniziali	Pagati	Minori	Da Riportare	Residui provenienti dalla gestione di competenza	Totale residui di fine gestione
	a	b	c	d=(a-b-c)	e	f=(d+e)
Titolo 1 - Spese correnti	15.028.750,10	6.253.781,00	2.972.324,06	5.802.645,04	8.302.108,47	14.104.753,51
Titolo 2 - Spese in conto capitale	4.041.774,15	1.976.269,51	553.592,41	1.511.912,23	1.506.076,72	3.017.988,95
Titolo 3 - Spese per incremento attività finanziarie	0,00	0,00	0,00	0,00	0,00	0,00
Titolo 4 - Rimborso prestiti	115.018,06	100.576,29	0,00	14.441,77	48.491,29	62.933,06
Titolo 5 - Chiusura anticipazioni ricevute da istituto tesoriere	0,00	0,00	0,00	0,00	0,00	0,00
Titolo 7 - Spese per conto terzi e partite di giro	1.087.627,90	207.744,59	5.533,08	874.350,23	608.706,34	1.483.056,57

<b>Totale titoli 1+2+3+4+5+7</b>	<b>20.273.170,21</b>	<b>8.538.371,39</b>	<b>3.531.449,5 5</b>	<b>8.203.349,27</b>	<b>10.465.382,82</b>	<b>18.668.732,09</b>
--------------------------------------	----------------------	---------------------	--------------------------	---------------------	----------------------	----------------------

#### 4.1 Analisi anzianità dei residui distinti per anno di provenienza

Residui attivi al 31.12	Anno e precedenti 2020	Anno 2021	Anno 2022	Anno 2023	Totale residui da ultimo rendiconto approvato (2023)
<b>Parte Corrente</b>					
Titolo 1 - Tributarie	7.992.834,03	2.148.545,13	6.039.106,47	10.742.137,81	26.922.623,44
Titolo 2 - Trasferimenti correnti	1.169.887,88	567.817,63	1.971.633,99	4.511.237,92	8.220.577,42
Titolo 3 - Extratributarie	2.968.030,71	1.254.778,63	1.441.334,16	3.342.220,03	9.006.363,53
<b>Totale</b>	<b>12.130.752,62</b>	<b>3.971.141,39</b>	<b>9.452.074,62</b>	<b>18.595.595,76</b>	<b>44.149.564,39</b>
<b>Conto capitale</b>					
Titolo 4 - In conto capitale	1.842.877,92	1.026.245,50	1.536.287,21	2.989.712,07	7.395.122,70
Titolo 5 - Riduzione attività finanziarie	337.435,43	0,00	0,00	0,00	337.435,43
Titolo 6 - Accensione prestiti	650.327,11	0,00	466.697,70	0,00	1.117.024,81
<b>Totale</b>	<b>2.830.640,46</b>	<b>1.026.245,50</b>	<b>2.002.984,91</b>	<b>2.989.712,07</b>	<b>8.849.582,94</b>
Titolo 7 – Anticipazioni da istituto tesoriere	0,00	0,00	0,00	0,00	0,00
Titolo 9 - Entrate per conto di terzi e partite di giro	1.059.100,69	21.433,45	15.799,02	262.452,62	1.358.785,78
<b>Totale Generale</b>	<b>16.020.493,77</b>	<b>5.018.820,34</b>	<b>11.470.858,55</b>	<b>21.847.760,45</b>	<b>54.357.933,11</b>

Residui passivi al 31.12	Anno e precedenti 2020	Anno 2021	Anno 2022	Anno 2023	Totale residui da ultimo rendiconto approvato (2023)
Titolo 1 – Spese correnti	3.217.844,13	1.562.659,71	1.022.141,20	8.302.108,47	14.104.753,51
Titolo 2 – Spese in conto capitale	482.046,78	23.117,20	1.006.748,25	1.506.076,72	3.017.988,95
Titolo 3 – Spese per incremento attività finanziarie	0,00	0,00	0,00	0,00	0,00
Titolo 4 – Rimborso prestiti	0,00	14.441,77	0,00	48.491,29	62.933,06

Titolo 5 – Chiusura anticipazioni ricevute da istituto tesoriere	0,00	0,00	0,00	0,00	0,00
Titolo 7 – Spese per conto terzi	806.775,18	34.138,80	33.436,25	608.706,34	1.483.056,57
<b>Totale Generale</b>	<b>4.506.666,090,0 0</b>	<b>1.634.357,48</b>	<b>2.062.325,70</b>	<b>10.465.382,82</b>	<b>18.668.732,09</b>

## 5 Pareggio di bilancio.

Anno 2019	Anno 2020	Anno 2021	Anno 2022	Anno 2023
S	S	S	S	S

Si rammenta, al riguardo delle norme del c.d. patto di stabilità interno, che a decorrere all'esercizio finanziario 2019 non trovano più applicazione le disposizioni del pareggio finanziario di cui all'articolo 1 commi da 463 a 494 della legge 11 dicembre 2016 n. 232: i commi 466 e seguenti della medesima disposizione legislativa dettano le nuove disposizioni in materia.

In particolare il comma 466 stabilisce che "A decorrere dall'anno 2017 gli enti di cui al comma 465 del presente articolo devono conseguire il saldo non negativo, in termini di competenza, tra le entrate finali e le spese finali, ai sensi dell'articolo 9, comma 1, della legge 24 dicembre 2012, n. 243. Ai sensi del comma 1-bis del medesimo articolo 9, le entrate finali sono quelle ascrivibili ai titoli 1, 2, 3, 4 e 5 dello schema di bilancio previsto dal decreto legislativo 23 giugno 2011, n. 118, e le spese finali sono quelle ascrivibili ai titoli 1, 2 e 3 del medesimo schema di bilancio. Per gli anni 2017-2019, nelle entrate e nelle spese finali in termini di competenza è considerato il fondo pluriennale vincolato, di entrata e di spesa, al netto della quota riveniente dal ricorso all'indebitamento. A decorrere dall'esercizio 2020, tra le entrate e le spese finali è incluso il fondo pluriennale vincolato di entrata e di spesa, finanziato dalle entrate finali. Non rileva la quota del fondo pluriennale vincolato di entrata che finanzia gli impegni cancellati definitivamente dopo l'approvazione del rendiconto dell'anno precedente".

**5.1      5.1. inadempiente al pareggio di bilancio**

**Indicare se nell'anno precedente all'insediamento l'ente è risultato inadempiente al pareggio di bilancio:**

Descrizione	Anno 2023
Pareggio di Bilancio	NS



**5.2 Se l'ente non ha rispettato il pareggio di bilancio indicare le sanzioni a cui è soggetto**





## 6.1 Indebitamento dell'ente

Si riportano, di seguito, i dati di sintesi attinenti l'indebitamento dell'Ente, alla data del 31 dicembre **2023**

	Anno 2023
Residuo debito finale	43.052.206,91
Popolazione residente	54.445,00
Rapporto tra residuo debito e popolazione residente	790,75

## 6.2 Rispetto del limite di indebitamento

Si riporta, di seguito, la percentuale di indebitamento sulle entrate correnti di ciascun anno, ai sensi dell'art. 204 del TUEL nell'esercizio precedente, nell'esercizio in corso e nei due anni successivi:

	Anno 2022	Anno 2023	Anno 2024	Anno 2025	Anno 2026
Incidenza percentuale attuale degli interessi passivi sulle entrate correnti (art. 204 TUEL)	3,22 %	3,01 %	3,00 %	2,67 %	2,34 %

### 6.3 Anticipazione di tesoreria (art. 222 Tuel)

Descrizione	Importo
Importo massimo concedibile:	0,00
Importo concesso	0,00

L'Ente non ha deliberato il ricorso all'anticipazione di tesoreria, in quanto le relative condizioni di cassa non richiedono la specifica misura.

#### 6.4 Fondo straordinario di liquidità

Accesso al fondo straordinario di liquidità della Cassa Depositi e Prestiti spa (art. 1, D.L. n. 35/2013, conv. in L. n. 64/2013)

Descrizione	
Importo concesso:	10.066.321,31
Rimborso in anni	30,00

## **6.5      Utilizzo strumenti di finanza derivata**

L'Ente non ha in corso contratti relativi a strumenti derivati.



## **6.6 Rilevazione flussi**

Non sussistono flussi in quanto l'Ente non ha in corso contratti attinenti strumenti di finanza derivata.



### 8.1 Organismi controllati

RISULTATI DI ESERCIZIO DELLE PRINCIPALI SOCIETA' CONTROLLATE PER FATTURATO (1)							
BILANCIO ANNO 2023							
Forma giuridica Tipologia di società	Campo di attività (2) (3)			Fatturato registrato o valore produzion e	Percentuale di partecipazion e o di capitale di dotazione (4) (6)	Patrimonio netto azienda o società (5)	Risultato di esercizio positivo o negativo
	A	B	C				
Azienda Sociale	12			9.352.864,00	100,00	2.740.837,00	380.851,00
Scuola Civica Musica	07			354.256,50	100,00	237.592,81	-11.177,85
				0,00	0,00	0,00	0,00
				0,00	0,00	0,00	0,00
				0,00	0,00	0,00	0,00
				0,00	0,00	0,00	0,00
				0,00	0,00	0,00	0,00
				0,00	0,00	0,00	0,00
				0,00	0,00	0,00	0,00
				0,00	0,00	0,00	0,00
				0,00	0,00	0,00	0,00
				0,00	0,00	0,00	0,00
(1) Gli importi vanno riportati con due zeri dopo la virgola.							
L'arrotondamento dell'ultima unità è effettuato per eccesso qualora la prima cifra decimale sia superiore o uguale a cinque.							
L'arrotondamento è effettuato per difetto qualora la prima cifra decimale sia inferiore a cinque.							
(2) Indicare l'attività esercitata dalle società in base all'elenco riportato a fine certificato.							
(3) Indicare da uno a tre codici corrispondenti alle tre attività che incidono, per prevalenza, sul fatturato complessivo della società.							
(4) Si intende la quota di capitale sociale sottoscritto per le società di capitali o la quota di capitale di dotazione conferito per le aziende speciali e i consorzi - azienda.							
(5) Si intende il capitale sociale più fondi di riserva per la società di capitale e il capitale di dotazione più fondi di riserva per le aziende speciali e i consorzi - azienda.							
(6) Non vanno indicate le aziende e società, rispetto alle quali si realizza una percentuale di partecipazione fino allo 0,49%.							

## 8.2 Esternalizzazione attraverso società ed altri organismi partecipati

RISULTATI DI ESERCIZIO DELLE PRINCIPALI AZIENDE E SOCIETA' PER FATTURATO (1)							
BILANCIO ANNO 2029							
Forma giuridica Tipologia di società	Campo di attività (2) (3)			Fatturato registrato o valore produzion e	Percentuale di partecipazion e o di capitale di dotazione (4) (6)	Patrimonio netto azienda o società (5)	Risultato di esercizio positivo o negativo
	A	B	C				
Ambiente SpA					1,04	6.356.803,00	627.316,00
A.C.A. SpA				75.244.442,00	2,90	142.139.595,00	2.823.060,00
				0,00	0,00	0,00	0,00
				0,00	0,00	0,00	0,00
				0,00	0,00	0,00	0,00
				0,00	0,00	0,00	0,00
				0,00	0,00	0,00	0,00
				0,00	0,00	0,00	0,00
				0,00	0,00	0,00	0,00
				0,00	0,00	0,00	0,00
				0,00	0,00	0,00	0,00
				0,00	0,00	0,00	0,00
				0,00	0,00	0,00	0,00
(1) Gli importi vanno riportati con due zeri dopo la virgola.							
L'arrotondamento dell'ultima unità è effettuato per eccesso qualora la prima cifra decimale sia superiore o uguale a cinque.							
L'arrotondamento è effettuato per difetto qualora la prima cifra decimale sia inferiore a cinque.							
(2) Indicare l'attività esercitata dalle società in base all'elenco riportato a fine certificato.							
(3) Indicare da uno a tre codici corrispondenti alle tre attività che incidono, per prevalenza, sul fatturato complessivo della società.							
(4) Si intende la quota di capitale sociale sottoscritto per le società di capitali o la quota di capitale di dotazione conferito per le aziende speciali e i consorzi - azienda.							
(5) Si intende il capitale sociale più fondi di riserva per la società di capitale e il capitale di dotazione più fondi di riserva per le aziende speciali e i consorzi - azienda.							
(6) Non vanno indicate le aziende e società, rispetto alle quali si realizza una percentuale di partecipazione fino allo 0,49%.							

## **PARTE V - PROGRAMMA DI MANDATO**

### **LINEE PROGRAMMATICHE DI MANDATO 2024/2029**

Come già nel 2019, anche questa volta il programma amministrativo della coalizione di centrodestra, guidata da Ottavio De Martinis, vuole essere esemplificativo del rapporto diretto che ogni suo componente intende stabilire con tutta la città di Montesilvano. Un rapporto costruito sulle basi della concretezza e della lealtà. Per seguire operativamente e idealmente questo principio, il Programma Amministrativo prevede solo ed esclusivamente progetti realizzabili basati sulle reali possibilità dell'ente e, come accaduto nel corso degli ultimi cinque anni, potendo contare sul prezioso supporto dei nostri rappresentanti in Regione e al Governo. Grazie a mirate e lungimiranti linee programmatiche unite ad un grande lavoro di squadra, oggi Montesilvano è una città dinamica, più sicura, più accogliente e sempre più attrattiva dal punto di vista turistico. L'obiettivo è puntare alla crescita della città, portando a reale compimento progetti e servizi alla cittadinanza, con la consapevolezza di poter contare anche sugli 80 milioni di fondi che l'amministrazione ha intercettato negli ultimi cinque anni.

Le nostre priorità sono racchiuse in 10 punti, ciascuno dei quali assume come presupposto che lo sviluppo economico di Montesilvano passa principalmente attraverso la sua vocazione turistica, il cui costante sviluppo, in maniera equilibrata, qualitativamente qualificata e sostenibile è in grado di accrescere il benessere dei suoi cittadini.

#### **1. Montesilvano è Sicurezza e Legalità:**

La sicurezza dei cittadini e il rispetto delle leggi sono fondamentali per garantire un ambiente sicuro e prospero nella nostra comunità. Durante il nostro primo mandato abbiamo affrontato la questione della sicurezza e della legalità con determinazione e impegno, implementando strategie mirate a proteggere i cittadini e a contrastare qualsiasi forma di illegalità, soprattutto nei quartieri più a rischio. Anche nei prossimi anni, l'Amministrazione comunale continuerà a intensificare tutte le attività possibili per garantire la sicurezza dei cittadini e dei visitatori di Montesilvano. In considerazione della crescita repentina della città e nonostante l'ampliamento della polizia locale, ritengo essenziale la realizzazione di un presidio della legalità anche nelle zone periferiche e la creazione di un polo capace di ospitare le associazioni di volontariato che operano nel campo della sicurezza e del soccorso.

Abbiamo potenziato i servizi di vigilanza e controllo del territorio, aumentando il numero di pattuglie e implementando sistemi di videosorveglianza nelle aree più sensibili e critiche della città. Grazie ad una presenza costante sul territorio e ad una maggiore visibilità delle forze dell'ordine, siamo riusciti a dissuadere attività criminali e a garantire una maggiore percezione di sicurezza tra i cittadini. Ci prefiggiamo di continuare con le ferme azioni di contrasto contro le occupazioni abusive e impegnandoci a promuovere il rispetto della legalità.

Attraverso queste azioni politiche, abbiamo lavorato per consolidare un clima di sicurezza e legalità nella nostra città, assicurando che ogni cittadino possa vivere in tranquillità e con fiducia nel rispetto delle leggi e dei valori democratici. Continueremo su questa strada, promuovendo un'azione amministrativa trasparente, responsabile e orientata al benessere della comunità.

#### **2. Montesilvano è Ambiente:**

Grazie ad un grande lavoro portato avanti di concerto anche con altri enti, abbiamo raggiunto importanti traguardi nella salvaguardia del mare e del fiume, tali da consentirci di continuare a lavorare con fiducia per la conquista della Bandiera Blu.

Stiamo realizzando gli argini del Saline per eliminare il rischio esondazione del fiume e per la realizzazione di una pista ciclo pedonale. Realizzeremo, inoltre, degli interventi specifici sul nostro litorale volti a contrastare l'erosione marina.

Continueremo ad allargare la raccolta differenziata e ad incrementare il servizio di pulizia delle strade e delle aree verdi, coinvolgendo attivamente anche le associazioni locali e la popolazione scolastica, in questo caso potenziando le attività di educazione ambientale già in atto nelle scuole cittadine. Potenzieremo il Centro del Riuso da noi realizzato in via Nilo anche attraverso un servizio informatizzato. Come da accordi intercorsi con la Guardia Forestale, procederemo alla riqualificazione della pineta sue e del relativo tratto del lungomare.

#### **3. Montesilvano è Accessibile e Politiche Sociali:**

In questi cinque anni abbiamo lavorato per rendere Montesilvano una città accessibile e sicura per le persone con disabilità o con problemi di deambulazione. Attraverso il nostro Ufficio Disabili, in rete con gli uffici tecnici comunali, abbiamo approvato su una parte della città il Piano per l'Abbattimento delle Barriere Architettoniche (Peba) e, nei prossimi cinque anni, incrementeremo la progettazione anche negli altri

quartieri. Abbiamo realizzato ulteriori servizi nelle spiagge pubbliche per le persone con disabilità e le loro famiglie, portando alla ribalta nazionale "Mare senza Barriere" come modello di spiaggia accessibile. Continueremo a sensibilizzare i cittadini sui diritti umani e ad effettuare controlli rigidi sui possessori dei contrassegni per garantire il rispetto delle norme.

Nel 2024 avvieremo il cantiere per la realizzazione di una Casa di prossimità rivolta a pazienti anziani e fragili.

In sinergia con la ASL recupereremo e riqualificheremo l'ex Hotel Paradiso, trasformandolo in un centro d'eccellenza dedicato alle persone disabili della nostra comunità. Questa iniziativa risponde alla duplice esigenza di riutilizzare una struttura storica preziosa e di fornire servizi adeguati per il "Dopo di Noi". Il nuovo centro sarà progettato con attenzione andando incontro alle esigenze specifiche delle persone con disabilità e offrendo una vasta gamma di servizi e attività pensate per promuovere il benessere fisico, emotivo e sociale degli ospiti. E' prevista inoltre la riqualificazione e la tanto attesa apertura della struttura Falini per anziani, attraverso una gestione in partnership con privati da individuare. Realizzazione della Casa Comunale del Sociale, nella quale verranno ospitati i servizi e le attività erogati dall'Azienda Speciale. Dopo numerose interlocuzioni con il mondo dei giovani, è sempre più forte l'esigenza di dotare la città di open space e co-working, dove i ragazzi possano confrontarsi e sviluppare nuove start-up.

#### 4. Montesilvano è Abitare Insieme e lotta all'Abusivismo.

L'housing sociale è stato potenziato con locazioni agevolate per le famiglie meno abbienti e con un nuovo regolamento per gli alloggi parcheggio. Grazie anche all'ultimazione e alla restituzione di un'opera rimasta a lungo incompiuta, come la palazzina di via Salieri, abbiamo donato a dodici famiglie di Montesilvano alloggi nuovi con un canone avvantaggiato. Abbiamo riqualificato gli alloggi di via Rimini e via Aldo Moro e grazie alla demolizione e alla ricostruzione di sei alloggi in via Europa, avvenuta in un anno, abbiamo ridato sicurezza e decoro ad un'arteria situata al centro della città. Abbiamo dichiarato guerra all'abusivismo e confiscato alla criminalità organizzata quattro immobili, donandoli ad attività per le donne maltrattate. In sinergia con le forze dell'ordine e con il Comune di Pescara, abbiamo effettuato un maxi sgombero del Palazzone di Via Lazio, su un'area dove il degrado perdurava da quasi trent'anni.

#### 5. Montesilvano è Servizi al Cittadino:

Un punto fondamentale riguarda l'ottimizzazione dell'organizzazione amministrativa e il miglioramento della qualità dei servizi offerti ai cittadini tramite l'informatizzazione digitale.

Per quanto riguarda l'organizzazione amministrativa, sarà promossa una riforma che miri a rendere l'apparato comunale più efficiente ed efficace. Questo potrebbe includere l'ottimizzazione delle procedure burocratiche, la semplificazione degli iter per l'accesso ai servizi, nonché una maggiore trasparenza nelle decisioni e nell'allocazione delle risorse pubbliche. Per quanto riguarda la qualità dei servizi offerti, il principio della soddisfazione del cittadino sarà messo al centro dell'azione amministrativa. Questo significa garantire che i servizi pubblici siano erogati in modo tempestivo, efficiente e rispondano realmente alle esigenze della comunità locale.

#### 6. Montesilvano è Lavori Pubblici e sostenibilità urbana:

Tutti i nostri futuri progetti di sviluppo puntano a definire una città sempre più turistica e sostenibile. Stiamo lavorando alla riqualificazione dei quartieri e all'implementazione di un PUT per gestire il traffico urbano in modo efficiente.

Continueremo a curare il verde pubblico e ad attuare accordi di programma per fornire maggiori servizi, coinvolgendo anche i privati. Per quanto riguarda la Biblioteca Comunale, continueremo a lavorare per la realizzazione di una biblioteca all'interno del Liceo Scientifico D'Ascanio.

Realizzazione di una palestra nella scuola di via Campo Imperatore -Via Valle D'Aosta, appartenente all'Istituto Comprensivo Direzione Didattica. Completamento e restituzione alla città di sei nidi già finanziati da realizzare in via Foscolo, via Verdi, via Almirante, via Saragat e via Garonna, al fine di regalare 500 posti gratuiti alle famiglie montesilvanesi. Inoltre, sono già state finanziate quattro scuole dell'infanzia sempre in via Foscolo, via Verdi, via Saragat e via Garonna, lavori che andranno avanti insieme al completamento di due mense scolastiche in via Almirante e via San Gottardo e alla demolizione e ricostruzione dell'Istituto Comprensivo Troiano Delfico. Sempre nell'ambito scolastico, abbiamo intenzione di implementare il servizio Pedibus per gli studenti della Primaria. Tra le opere da avviare, un'arteria di collegamento sul lungofiume fino al confinante comune di Cappelle sul Tavo. In questi anni abbiamo iniziato la progettazione di via Saragat, strada di collegamento parallela a via Verrotti, fino a Pescara. Proseguiremo le opere di prevenzione del dissesto idrogeologico sulla fascia collinare. Dopo aver completato in alcune vie i lavori per evitare gli allagamenti delle traverse che conducono sul lungomare, interverremo anche nelle restanti vie come da programma. Nell'ottica di ammodernamento degli edifici esistenti, consegneremo alla città le storiche incompiute come Villa Delfico, Stella Maris dopo l'acquisizione dell'Università, l'ex Fea e il bocciodromo, che verrà aperto tra pochi giorni. Nel borgo di Montesilvano Colle sarà realizzata una grande

area dedicata ai parcheggi. Infine, nell'ottica di riqualificazione del Pala Dean Martin, proseguiremo l'opera con la realizzazione di una sala teatro interna.

#### 7. Montesilvano è Turismo:

Il Turismo (balneare, fieristico-congressuale e sportivo) è diventato sempre più il settore strategico trainante dell'economia e dello sviluppo cittadino. Anche nei prossimi anni, continueremo a lavorare ad una strategia turistica completa e sostenibile, con particolare attenzione ad una sempre maggiore destagionalizzazione del turismo balneare, ben consapevoli comunque che esso riveste da sempre un'importanza fondamentale per la nostra comunità, sia dal punto di vista economico che sociale e crediamo fermamente che investire in una sua crescita equilibrata possa portare benefici duraturi per tutti.

Nel dettaglio, queste le azioni che ci prefiggiamo di portare avanti in questo ambito:

1. Diversificazione dell'offerta turistica: Oltre alle tradizionali attrazioni balneari, lavoreremo per sviluppare nuove esperienze turistiche che possano attrarre visitatori durante tutto l'anno. Questo potrebbe includere la valorizzazione del nostro patrimonio culturale, la promozione di eventi artistici quali rassegne, festival e manifestazioni artistiche, nonché lo sviluppo di ulteriori itinerari naturalistici, oltre a quello già creato sulla collina montesilvanese, e la definizione formale di percorsi ciclo turistici e downhill, disciplina del mountain boking, già spontaneamente esistenti.

2. Infrastrutture e servizi: Investiremo nella modernizzazione e nel miglioramento delle infrastrutture turistiche e delle aree pubbliche. In particolare, lavoreremo per garantire ancor più elevati standard di qualità e accessibilità alle spiagge e ai lidi balneari, migliorando le strutture già esistenti e promuovendone la sostenibilità ambientale.

3. Promozione e marketing: Metteremo in atto una strategia di promozione e marketing mirata, che valorizzi le nostre attrazioni turistiche in modo efficace e differenziato. Incrementeremo strumenti innovativi, come il marketing digitale per raggiungere un pubblico più vasto e diversificato, sia a livello nazionale che internazionale.

4. Collaborazione pubblico-privata: Favoriremo la collaborazione tra enti pubblici e operatori privati del settore turistico, incoraggiando la creazione di partenariati e sinergie che possano portare a iniziative innovative e progetti di sviluppo condiviso.

5. Formazione e qualificazione: Investiremo nella formazione e qualificazione del personale turistico, al fine di garantire standard elevati di accoglienza e servizio. Promuoveremo iniziative di formazione continua e programmi di certificazione per migliorare le competenze e la professionalità degli operatori del settore. Attraverso queste ed altre azioni concrete, ci impegniamo a continuare il percorso (già a buon punto) che renderà il nostro territorio una destinazione turistica sempre più attrattiva, sostenibile e accessibile per tutti, contribuendo così alla crescita economica e al benessere di tutta la comunità.

#### 8. Montesilvano è Sport:

Stiamo riqualificando le strutture sportive esistenti e al contempo stiamo realizzando nuove infrastrutture per gli sport minori che ci permetteranno di ospitare durante tutto l'anno manifestazioni federali nazionali e internazionali in moltissime discipline. Continueremo, inoltre, a sostenere e promuovere tutte le attività sportive dei giovani talenti locali. Consegneremo alla città il pattinodromo per ospitare i prossimi mondiali i programma a settembre 2024. Amplieremo l'offerta delle strutture sportive grazie al completamento del Centro Trisi, con un campo centrale di mille posti per tornei prestigiosi. E' prevista la realizzazione di uno Skate Park all'interno della cittadella dello sport, la riqualificazione strutturale del Palasenna e contestualmente l'efficientamento energetico di tutti gli impianti sportivi della città. Inoltre, realizzeremo la copertura della tribuna del campo sportivo Speciale in via Foscolo con la costruzione degli spogliatoi dell'antistadio di via Senna.

#### 9. Montesilvano è Manifestazioni e Cultura:

Abbiamo potenziato le attività culturali, artistiche e musicali con la creazione di festival e manifestazioni, consolidato l'isola pedonale estiva sul lungomare e realizzato un cartellone di spettacoli estivi in grado di captare presenze in grado esponenzialmente crescente.

Continueremo a promuovere iniziative culturali e a valorizzare i premi culturali esistenti distribuendoli su tutti i periodi dell'anno. Il Pala Dean Martin e Montesilvano Colle saranno i principali poli culturali della città, ospitando mostre, performance ed eventi artistici di vario genere.

Proprio accanto al Pala Dean Martin, realizzeremo uno spazio adatto a ospitare eventi di grandi dimensioni, per consentire alla città di ospitare anche concerti e spettacoli di big internazionali, consolidando la vocazione al turismo e alle manifestazioni di quella parte della città.

La "Stella Maris" diventerà un altro importante polo culturale della città, dato che è stata data in concessione dalla Provincia di Pescara (cui appartiene) all'Università "D'Annunzio", operazione che arricchirà quella zona



della città di studenti e docenti. Villa Delfico verrà completamente ristrutturata e riconsegnata alla città come luogo culturale. L'area verde del suo grande parco verrà restituita alla fruizione dei cittadini.

10. Montesilvano è Pari Opportunità:

Abbiamo creato uno sportello Anti-violenza in collaborazione con le forze di polizia e stiamo promuovendo azioni contro la violenza sulle donne e il bullismo. Continueremo a sostenere le donne sole con politiche sociali dedicate e a promuovere campagne sulla salute femminile. Abbiamo istituito uno sportello sul mondo del lavoro per informare sulle opportunità di impiego femminile, portato avanti dalla commissione Pari Opportunità.

Sulla base delle risultante della relazione di inizio mandato del Comune di COMUNE DI MONTESILVANO

La situazione finanziaria e patrimoniale presenta squilibri	<b>NS</b>
La situazione finanziaria e patrimoniale presenta squilibri in relazione ai quali:	<b>NS</b>
Sussistono i presupposti per il ricorso alle procedure di riequilibrio vigenti	<b>NS</b>

Montesilvano, 19.09.2024

II SINDACO

.....

## INDICE

0.00		Premessa
1.00		PARTE I - Dati Generali
1.01	1.1	Popolazione residente
1.02	1.2	Organi politici
1.03	1.3	Struttura organizzativa
1.04	1.4	Condizione giuridica dell'ente
1.05	1.5	Condizione finanziaria dell'ente
1.06	1.6	Situazione di contesto interno/esterno
1.07	2	Parametri obiettivi per l'accertamento della condizione di ente strutturalmente deficitario ai sensi dell'art. 242 del TUOEL
2.00		PARTE II - SITUAZIONE ECONOMICO-FINANZIARIA DELL'ENTE
2.01	1	Bilancio di previsione alla data di insediamento
2.02	2	Attività tributaria Locale
2.03	2.1	IMU
2.04	2.2	Addizionale IRPEF
2.05	2.3	Prelievi sui rifiuti
2.06	2.4	TASI
3.00	3	Sintesi dei dati finanziari del bilancio dell'ente
3.01	3.1	Equilibrio di bilancio
3.02	3.2	Risultato di amministrazione
3.03	3.3	Fondo di cassa
3.04	3.4	Utilizzo avanzo di amministrazione
3.05	3.5	Conto del patrimonio in sintesi
3.06	3.6	Conto economico in sintesi
3.07	3.7	Riconoscimento debiti fuori bilancio
4.00	4	Gestione dei residui. Totale dei residui di inizio mandato
4.01	4.1	Analisi anzianità dei residui distinti per anno di provenienza
5.00	5	Pareggio di bilancio
5.01	5.1	5.1. inadempiente al pareggio di bilancio
5.02	5.2	Se l'ente non ha rispettato il pareggio di bilancio indicare le sanzioni a cui è soggetto

5.03	PARTE III - MISURAZIONE DELL'INDEBITAMENTO	
6.00	6	Indebitamento
6.01	6.1	Indebitamento dell'ente
6.02	6.2	Rispetto del limite di indebitamento
6.03	6.3	Anticipazione di tesoreria (art. 222 Tuel)
6.04	6.4	Fondo straordinario di liquidità
6.05	6.5	Utilizzo strumenti di finanza derivata
6.06	6.6	Rilevazione flussi
8.00	PARTE IV - ORGANISMI PARTECIPATI	
8.01	8.1	Organismi controllati
8.02	8.2	Esteralizzazione attraverso società ed altri organismi partecipati
9.00	PARTE V - PROGRAMMA DI MANDATO	
9.01	9.1	Linee Guida
9.02	9.2	Dati del sindaco e firme dei revisori