



CITTA' DI SPOLTORE

DELIBERAZIONE DEL CONSIGLIO COMUNALE N. 63 DEL 16/12/2021

OGGETTO: Revisione ordinaria delle partecipazioni ex art. 20, d.lgs. 175/2016 - Ricognizione partecipazioni societarie del Comune di Spoltore.

L'anno duemilaventuno, addì sedici, del mese di Dicembre alle ore 18:05, in Spoltore e nella Casa Comunale

IL CONSIGLIO COMUNALE

convocato nei modi e forme di legge, con lettera d'invito N. 41046, del 06/12/2021, si è riunito in sessione straordinaria pubblica di prima convocazione, nelle persone dei Signori:

COGNOME E NOME	PRESENTE	COGNOME E NOME	PRESENTE
BERARDINELLI CINZIA	SI	PARIS ANTONELLA	SI
CONTI VALENTINA	SI	PASSARELLI FILOMENA	SI
DI LORITO LUCIANO	SI	PIETRANGELO CARLO	--
FEBO GIANCARLO	SI	SBORGIA FRANCESCA	--
FEBO MARINA	SI	SCURTI EMILIA	SI
FEDELE GIORDANO	--	DI GIOSAFFATTE ENZO	--
MASCIOVECCHIO LORIS	--	COLETTI GERMANA	SI
MATRICCIANI LUCIO	SI	IANNELLI SABRINA	SI
PACE PIERPAOLO	SI		

Presenti n° 12 Assenti n° 5

Sono altresì presenti I seguenti Assessori:

TRULLI CHIARA, SEBASTIANI STEFANO, DI GIROLAMO QUIRINO, BURRANI STEFANO

Partecipa il Segretario Generale COVIELLO STEFANIA, il quale provvede alla redazione del presente verbale.

Assume la Presidenza il Presidente, MATRICCIANI LUCIO, il quale riconosciuta legale l'adunanza, dichiara aperta la seduta, che è pubblica, ed invita a deliberare sull'oggetto sopra specificato.

L'Assessore Trulli prende la parola e illustra il punto n. 7 all'Odg.
Il Presidente pone in discussione la seguente proposta di deliberazione.

IL CONSIGLIO COMUNALE

VISTO il D. Lgs. 19 agosto 2016, n. 175 "Testo Unico in materia di società a partecipazione pubblica" (TUSP), attuativo della delega contenuta nell'art. 18 della L. 125/2015 "Deleghe al Governo in materia di riorganizzazione delle amministrazioni pubbliche", di riordino della disciplina delle partecipazioni societarie delle amministrazioni pubbliche, come integrato e modificato dal D. Lgs. 16 giugno 2017, n. 100;

CONSIDERATO che ai sensi dell'art. 4, comma 1, del citato decreto "*Le amministrazioni pubbliche non possono, direttamente o indirettamente, costituire società aventi per oggetto attività di produzione di beni e servizi non strettamente necessarie per il perseguimento delle proprie finalità istituzionali, né acquisire o mantenere partecipazioni, anche di minoranza, in tali società*";

DATO ATTO che il Comune di Spoltore, fermo restando quanto sopra indicato, può mantenere partecipazioni in società esclusivamente per lo svolgimento delle attività indicate dall'art. 4, c. 2, TUSP:

- a) *produzione di un servizio di interesse generale, ivi inclusa la realizzazione e la gestione delle reti e degli impianti funzionali ai servizi medesimi;*
- b) *progettazione e realizzazione di un'opera pubblica sulla base di un accordo di programma fra amministrazioni pubbliche, ai sensi dell'articolo 193 del decreto legislativo n. 50 del 2016;*
- c) *realizzazione e gestione di un'opera pubblica ovvero organizzazione e gestione di un servizio d'interesse generale attraverso un contratto di partenariato di cui all'articolo 180 del decreto legislativo n. 50 del 2016, con un imprenditore selezionato con le modalità di cui all'articolo 17, commi 1 e 2;*
- d) *autoproduzione di beni o servizi strumentali all'ente o agli enti pubblici partecipanti o allo svolgimento delle loro funzioni, nel rispetto delle condizioni stabilite dalle direttive europee in materia di contratti pubblici e della relativa disciplina nazionale di recepimento;*
- e) *servizi di committenza, ivi incluse le attività di committenza ausiliarie, apprestati a supporto di enti senza scopo di lucro e di amministrazioni aggiudicatrici di cui all'articolo 3, comma 1, lettera a), del decreto legislativo n. 50 del 2016";*
- f) *ovvero, al solo scopo di ottimizzare e valorizzare l'utilizzo di beni immobili facenti parte del proprio patrimonio, "le amministrazioni pubbliche possono detenere partecipazioni in società aventi per oggetto sociale esclusivo la valorizzazione del patrimonio [...], tramite il conferimento di beni immobili allo scopo di realizzare un investimento secondo criteri propri di un qualsiasi operatore di mercato" (art. 4, comma 3, TUSP);*

PRECISATO che, ai sensi dell'art. 4, comma 7, del TUSP, sono altresì ammesse le partecipazioni in società aventi oggetto sociale prevalente la gestione di spazi fieristici e l'organizzazione di eventi fieristici;

RILEVATO che:

- ai sensi dell'art. 20 del TUSP, ciascuna Pubblica Amministrazione deve provvedere ad effettuare annualmente una ricognizione di tutte le partecipazioni detenute, direttamente ed indirettamente, predisponendo, ove ricorrano i presupposti di cui al comma 2 dello stesso articolo, un piano di riassetto per la loro razionalizzazione, fusione o soppressione, anche mediante messa in liquidazione o cessione;

RICHIAMATO l'art. 20, co. 2, del citato decreto che individua le ipotesi in cui l'Ente deve provvedere all'adozione di un piano di razionalizzazione, corredato di apposita relazione tecnica, con specifica indicazione di modalità e tempi di attuazione, ovvero:

- a) *partecipazioni societarie che non rientrino in alcuna delle categorie di cui all'art. 4, del TUSP, sopra citato;*
- b) *società che risultino prive di dipendenti o abbiano un numero di amministratori superiore a quello dei dipendenti;*
- c) *partecipazioni in società che svolgono attività analoghe o simili a quelle svolte da altre società partecipate o da enti pubblici strumentali;*
- d) *partecipazioni in società che, nel triennio precedente, abbiano conseguito un fatturato medio non superiore a un milione di euro;*
- e) *partecipazioni in società diverse da quelle costituite per la gestione di un servizio d'interesse generale che abbiano prodotto un risultato negativo per quattro dei cinque esercizi precedenti;*
- f) *necessità di contenimento dei costi di funzionamento;*
- g) *necessità di aggregazione di società aventi ad oggetto le attività consentite all'art. 4 del TUSP”;*

PRECISATO che ai sensi dell'art. 26, comma 12-quinquies del TUSP, comma aggiunto dall'art. 18, comma 1 del D. Lgs. 100/2017, *“Ai fini dell'applicazione del criterio di cui all'articolo 20, comma 2, lettera d), il primo triennio rilevante è il triennio 2017-2019. Nelle more della prima applicazione del suddetto criterio relativo al triennio 2017-2019, si applica la soglia di fatturato medio non superiore a cinquecentomila euro per il triennio precedente l'entrata in vigore del presente decreto ai fini dell'adozione dei piani di revisione straordinaria di cui all'articolo 24 e per i trienni 2015-2017 e 2016-2018 ai fini dell'adozione dei piani di razionalizzazione di cui all'articolo 20”;*

PRECISATO ALTRESÌ che le società in house providing, sulle quali è esercitato il controllo analogo ai sensi dell'art. 16 D. Lgs. 175/2016, che rispettano i vincoli in tema di partecipazione di capitali privati e soddisfano il requisito dell'attività prevalente producendo almeno l'80% del fatturato nell'ambito dei compiti affidati dagli enti soci, possono rivolgere la produzione ulteriore rispetto a detto limite anche a finalità diverse, fermo il rispetto dell'art. 4, comma 1, del TUSP, a condizione che tale ulteriore produzione permetta di conseguire economie di scala o altri recuperi di efficienza sul complesso dell'attività principale della società;

RICHIAMATE le proprie finalità istituzionali quali espresse dallo Statuto Comunale;

CONSIDERATO altresì che le disposizioni del predetto Testo Unico devono essere applicate avendo riguardo all'efficiente gestione delle partecipazioni pubbliche, alla tutela e promozione della concorrenza e del mercato, nonché alla razionalizzazione e riduzione della spesa pubblica (art. 1, comma 2, TUSP);

VALUTATE pertanto le modalità di svolgimento delle attività e dei servizi oggetto delle società partecipate dall'Ente, con particolare riguardo all'efficienza, al contenimento dei costi di gestione ed alla tutela e promozione della concorrenza e del mercato, nonché alla razionalizzazione e riduzione della spesa pubblica;

TENUTO CONTO del miglior soddisfacimento dei bisogni della comunità e del territorio amministrato a mezzo delle attività e dei servizi resi dalle società partecipate possedute dall'Ente;

DATO ATTO che alla data del 31/12/2020 il comune di Spoltore risulta titolare di partecipazioni dirette nelle seguenti società:

- ACA S.P.A in house providing
- Spoltore Servizi S.r.l.
- Ambiente S.P.A.
- Pescara Innova S.r.l

DATO ATTO che alla data del 31.12.2020 il comune di Spoltore risulta titolare di partecipazioni indirette detenute per il tramite di società controllate, riconducibili alle categorie di cui all'art. 4 del D.Lgs. 175/2016, e segnatamente:

- Ecologica S.r.l per il tramite di Ambiente S.P.A (avente ad oggetto la gestione di servizi pubblici connessi con l'igiene urbana, raccolta e autotrasporto rifiuti solidi differenziati e talquali per conto di terzi). Si dà conto che la società è stata posta in liquidazione nel corso dell'anno 2019.
- Risorse Idriche S.r.l per il tramite di ACA S.P.A (avente ad oggetto la manutenzione di impianti di depurazione delle acque reflue) - in liquidazione.
- Hydrowatt S.P.A per il tramite di ACA S.P.A (avente ad oggetto la produzione di energia elettrica da fonti rinnovabili prevalentemente di tipo idrico).

PRECISATO che la ricognizione delle partecipazioni societarie detenute al 31/12/2020:

- è adempimento obbligatorio il cui esito, anche negativo, deve essere comunicato ai sensi dell'art. 24, comma 1, del TUSP;
- costituisce aggiornamento del Piano di Revisione Straordinaria effettuata ai sensi dell'art. 24, comma 2, del D. Lgs. 175/2016 (adottato con deliberazione CC n. 77/2017);

RICORDATO che in caso di mancata adozione dell'atto ricognitivo il socio pubblico non potrà esercitare i diritti sociali nei confronti della società e, salvo in ogni caso il potere di alienare la partecipazione, la stessa sarà liquidata in denaro in base ai criteri di cui all'art. 2437-ter c. c. e seguendo il procedimento di cui all'art. 2437-quater c.c.;

RITENUTO pertanto, tenuto conto delle sopra esposte considerazioni, di procedere all'approvazione:

- del "Piano di Revisione Ordinaria delle partecipazioni societarie del Comune di Spoltore (art. 20 del D. Lgs. 175/2016)" (di seguito Piano di Revisione Ordinaria), allegato parte integrante del presente atto (Allegati A e B);
- della Relazione Tecnica che la norma sopracitata prevede sia inserita a corredo del Piano di revisione Ordinaria (Allegato C);

DATO ATTO che dall'esame ricognitivo condotto, meglio dettagliato nel Piano di revisione Ordinaria e nella Relazione Tecnica posta a corredo del Piano risultano riconducibili alle fattispecie di cui all'art. 4 le seguenti società:

DENOMINAZIONE / RAGIONE SOCIALE	QUOTA DI PARTECIPAZIONE DETENUTA
ACA S.p.A. in house providing	1,44%
Spoltore Servizi S.r.l.	100%
Ambiente S.p.A.	1,037%

per le quali si conferma il mantenimento della partecipazione senza interventi di razionalizzazione, fatto salvo quanto sarà in prosieguo rappresentato per la Spoltore Servizi S.r.l.;

la società Pescara Innova S.r.l. pur riconducibile alla fattispecie di cui all'art. 4, co. 2, lett. d) ricade nell'ipotesi prevista dall'art. 20, comma 2, lett. b) e d) del citato TUSP, non avendo dipendenti e risultando inattiva. Pertanto, si precisa che l'Assemblea dei soci ha deliberato, in data 28.09.2021, lo scioglimento anticipato e la messa in liquidazione ed ha proceduto alla nomina, in qualità di liquidatore, del Dott. Andrea Santarone;

RICHIAMATO il Piano di Revisione Straordinaria delle partecipazioni societarie adottato ai sensi dell'art. 24 del D. Lgs. 175/2016 con deliberazione del Consiglio Comunale n. 77/2017;

TENUTO CONTO del parere espresso dall'Organo di revisione ai sensi dell'art. 239, comma 1, lett. b), n. 3), del D. Lgs. 267/2000 (Allegato D);

ACQUISITI i pareri di regolarità tecnica e contabile espressi, ai sensi dell'art. 49 del D. Lgs. n. 267/2000, rispettivamente dal Segretario generale e dal responsabile del settore Finanziario;

VISTO lo Statuto Comunale;

VISTO l'art. 42 del D. Lgs. n. 267/2000;

UDITI gli interventi dei consiglieri come allegato resoconto che forma parte integrante e sostanziale della presente deliberazione;

Non essendovi alcun altro intervento, il Presidente pone in votazione la delibera.

Con la seguente votazione per alzata di mano:

Presenti n. 14 (Assenti n. 3: Consiglieri Masciovecchio, Pietrangelo e Berardinelli), astenuti n. 0, votanti n. 14, voti favorevoli n. 14, voti contrari n. 0.

DELIBERA

1. **DI APPROVARE** la ricognizione delle partecipazioni detenute dal Comune di Spoltore alla data del 31/12/2020, come di seguito illustrate:

- nel “Piano di Revisione Ordinaria delle partecipazioni societarie del Comune di Spoltore”, allegato al presente atto deliberativo a formarne parte integrante e sostanziale (Allegati A e B);
- nella Relazione Tecnica, che la norma sopracitata prevede sia inserita a corredo del Piano di Revisione Ordinaria, allegato facente parte integrante del presente provvedimento (Allegato C);

2. **DI TRASMETTERE:**

- la presente deliberazione alle società partecipate dal Comune di Spoltore;
- copia della presente deliberazione alla competente Sezione Regionale di Controllo della Corte dei Conti, nelle modalità di cui alla nota prot. n. 4366 – 29 – 11.2019 – SC_ABR – T73 – P, acquisita al protocollo generale dell’Ente al n. 39729 del 02.12.2019;
- la presente deliberazione alla Struttura di Monitoraggio del Ministero dell’Economia e Finanze di cui all’art. 15 del D. Lgs. 175/2016.

IL CONSIGLIO COMUNALE

Con la seguente successiva e separata votazione per alzata di mano:

Presenti n. 14 (Assenti n. 3: Consiglieri Masciovecchio, Pietrangelo e Berardinelli), astenuti n. 0, votanti n. 14, voti favorevoli n. 14, voti contrari n. 0, dichiara la presente, immediatamente eseguibile, stante l’urgenza ai sensi dell’art.134 – comma 4° - D.L.gvo n°267/2000.

PARERE DI REGOLARITA’ TECNICA

Il Responsabile di Settore ai sensi dell’art. 147/bis del TUEL 267/2000 e dell’art. 11 del Regolamento sui controlli interni in ordine alla proposta n.ro 2534 del 01/12/2021 esprime parere **FAVOREVOLE**.

Parere firmato dal Responsabile COVIELLO STEFANIA in data 01/12/2021.

PARERE DI REGOLARITA’ CONTABILE

Il Responsabile dell’area Economica Finanziaria, ai sensi del D.Lgs. 267/2000 art. 151 c. 4, in ordine alla regolarità contabile sulla proposta n.ro 2534 del 01/12/2021 esprime parere **FAVOREVOLE**.

Parere firmato dal Responsabile Dott.ssa MELIDEO ANNA MARIA in data 02/12/2021.

LETTO APPROVATO E SOTTOSCRITTO

Presidente
MATRICCIANI LUCIO

Segretario Generale
COVIELLO STEFANIA

Formato del provvedimento di razionalizzazione periodica

1. Introduzione

Rappresentazione grafica della struttura delle società partecipate direttamente e indirettamente.

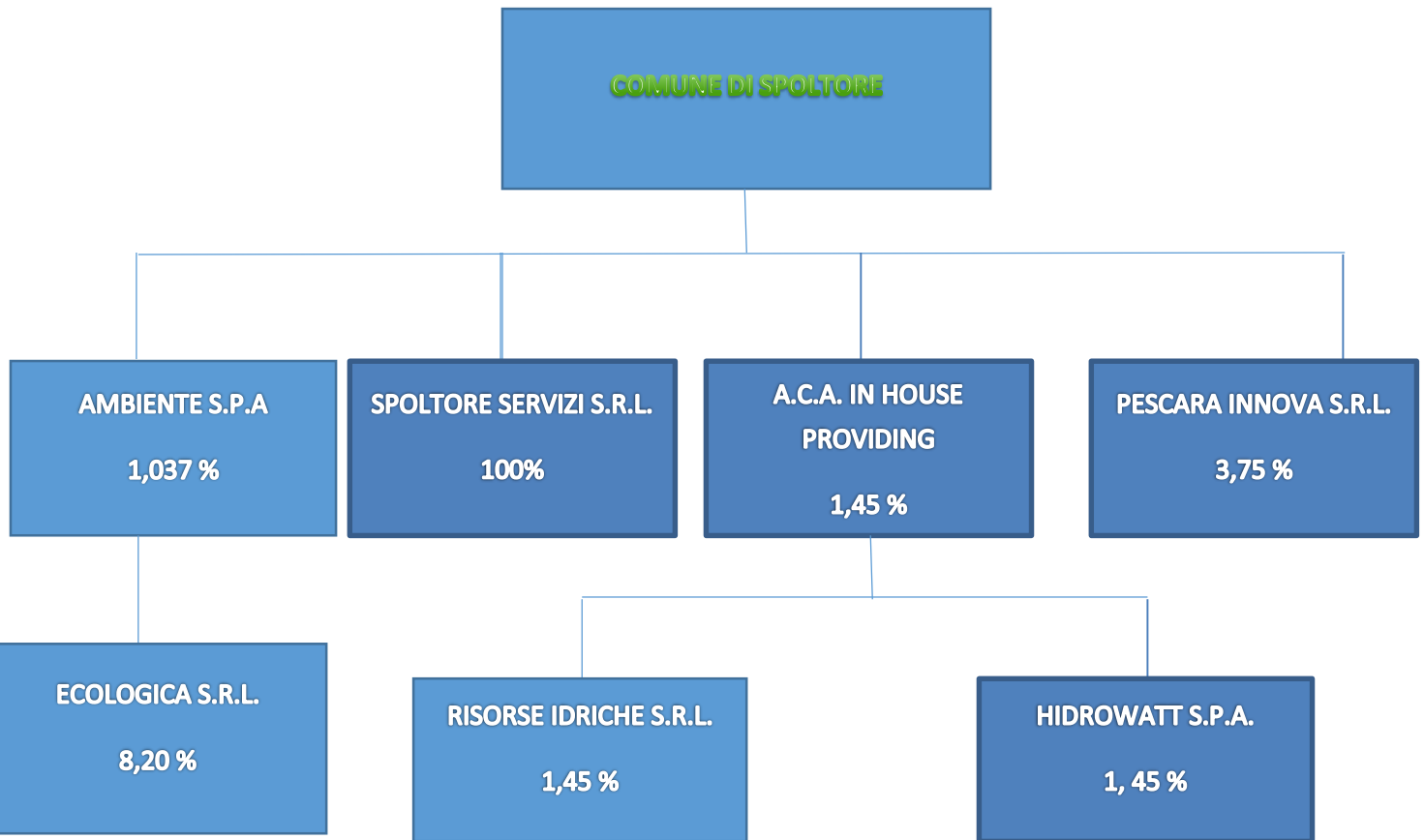

2. Ricognizione delle partecipazioni societarie possedute direttamente o indirettamente

Partecipazioni dirette

NOME PARTECIPATA	CODICE FISCALE PARTECIPATA	QUOTA DI PARTECIPAZIONE	ESITO DELLA RILEVAZIONE	NOTE
SPOLTORE SERVIZI S.R.L.	01816540684	100		
A.C.A. S.P.A. IN HOUSE PROVIDING	91015370686	1,45		
AMBIENTE S.P.A.	910198080688	1,037		
PESCARA INNOVA S.R.L.	01843880681	3,75		

Partecipazioni indirette detenute attraverso: *(specificare la "tramite")*.

Ripetere la tabella per ciascuna "tramite".

NOME PARTECIPATA	CODICE FISCALE PARTECIPATA	QUOTA DI PARTECIPAZIONE DETENUTA DALLA TRAMITE	ESITO DELLA RILEVAZIONE	NOTE
RISORSE IDRICHE S.R.L.	01291620688	1,45		TRAMITE A.C.A. IN HOUSE PROVIDING S.P.A.
HYDROWATT S.P.A.	00735910671	1,45		TRAMITE A.C.A. IN HOUSE PROVIDING S.P.A.
ECOLOGICA S.R.L.	01611660687	8,20		TRAMITE AMBIENTE S.P.A.

3. Informazioni di dettaglio sulle singole partecipazioni dirette.

1 SPOLTORE SERVIZI S.R.L.. – CF 00128340684

DATI ANAGRAFICI DELLA PARTECIPATA

NOME DEL CAMPO	Indicazioni per la compilazione
Codice Fiscale	00128340684
Denominazione	SPOLTORE SERVIZI S.R.L.
Data di costituzione della partecipata	11.01.2007
Forma giuridica	Società a responsabilità limitata
Tipo di fondazione	Scegliere un elemento.
Altra forma giuridica	
Stato di attività della partecipata	attiva
Data di inizio della procedura	
Società con azioni quotate in mercati regolamentati	NO
Società che ha emesso strumenti finanziari quotati in mercati regolamentati (ex TUSP)	NO
La società è un GAL	NO

SEDE LEGALE DELLA PARTECIPATA

NOME DEL CAMPO	Indicazioni per la compilazione
Stato	Italia
Provincia	PESCARA
Comune	SPOLTORE
CAP	65010
Indirizzo	STRADA STATALE 16 BIS MONTE, 16
Telefono	
FAX	
Email	spoltoreservizi@pec.it

SETTORE DI ATTIVITÀ DELLA PARTECIPATA

NOME DEL CAMPO	Indicazioni per la compilazione
Attività 1	H. 49.39.09 – ALTRE ATTIVITA' DI TRASPORTI TERRESTRI DI PASSEGGERI NCA;
Attività 2	H. 81.30.00. – CURA E MANUTENZIONE DEL PAESAGGIO
Attività 3	F. 43.21.01 – INSTALLAZIONE IMPIANTI ELETTRICI IN EDIFICI O IN ALTRE OPERE DI COSTRUZIONE (INCLUSA MANUTENZIONE E RIPARAZIONE);
Attività 4	F. 42.99.09 – ALTRE ATTIVITA' DI COSTRUZIONE DI ALTRE OPERE DI INGEGNERIA CIVILE NCA.

NOME DEL CAMPO	Indicazioni per la compilazione
Società in house	si
Previsione nello statuto di limiti sul fatturato	si
Società contenuta nell'allegato A al D. Lgs. n. 175/2016	no
Società a partecipazione pubblica di diritto singolare (art.1, c. 4, lett. A)	no
Riferimento normativo società di diritto singolare	
La società adotta un sistema di contabilità analitica e separata per attività?	Scegliere un elemento.
Specificare se la disciplina applicata è stata dettata da:	Scegliere un elemento.
Società esclusa dall'applicazione dell'art. 4 con DPCM (art. 4, c. 9)	no
Società esclusa dall'applicazione dell'art. 4 con provvedimento del Presidente della Regione o delle Prov. Autonome (art. 4, c. 9)	no
Riferimento normativo atto esclusione	

DATI DI BILANCIO PER LA VERIFICA TUSP

NOME DEL CAMPO	Anno 2020
Tipologia di attività svolta	Attività produttive di beni e servizi
Numero medio di dipendenti	25
Numero dei componenti dell'organo di amministrazione	1
Compenso dei componenti dell'organo di amministrazione	€ 16.687,00
Numero dei componenti dell'organo di controllo	1
Compenso dei componenti dell'organo di controllo	€ 5.000

NOME DEL CAMPO	2020	2019	2018	2017	2016
Approvazione bilancio	si	si	si	si	si
Risultato d'esercizio	4.267	1.227	- 179.134	8.640	- 6.550

1. Attività produttive di beni e servizi o Distretti tecnologici

NOME DEL CAMPO	2020	2019	2018
A1) Ricavi delle vendite e delle prestazioni	1.218.477	€ 1.486.206	€ 1.407.586
A5) Altri Ricavi e Proventi	14.668	€ 69.223	€ 23.602
di cui Contributi in conto esercizio	2.117		

QUOTA DI POSSESSO (quota diretta e/o indiretta)

NOME DEL CAMPO	Indicazioni per la compilazione
Tipologia di Partecipazione	Partecipazione diretta
Quota diretta	100 %
Codice Fiscale Tramite	
Denominazione Tramite (organismo)	
Quota detenuta dalla Tramite nella società	

QUOTA DI POSSESSO – TIPO DI CONTROLLO

NOME DEL CAMPO	Indicazioni per la compilazione
Tipo di controllo	controllo analogo

INFORMAZIONI ED ESITO PER LA RAZIONALIZZAZIONE

NOME DEL CAMPO	Indicazioni per la compilazione
Partecipazione ancora detenuta alla data di adozione del provvedimento	Si
Società controllata da una quotata	No
CF della società quotata controllante	
Denominazione della società quotata controllante	
La partecipata svolge un'attività di produzione di beni e servizi a favore dell'Amministrazione?	Si
Attività svolta dalla Partecipata	autoproduzione di beni o servizi strumentali all'ente o agli enti pubblici partecipanti o allo svolgimento delle loro funzioni (Art. 4, c. 2, lett. d)
Descrizione dell'attività	1 - TRASPORTO SCOLASTICO; 2 - REFEZIONE SCOLASTICA; 3 - SERVIZI CIMITERIALI E ILLUMINAZIONE VOTIVA; 4 - MANUTENZIONE VERDE PUBBLICO; 5 -SORVEGLIANZA DEL TERRITORIO E PRONTO INTERVENTO; 6 – MANUTENZIONE E RIPARAZIONE IMMOBILI, ATTREZZATURE E MANUFATTI DI PARCHI, GIARDINI E FONTANE PUBBLICHE; 7 - MANUTENZIONE E RIFACIMENTO SEGNALETICA STRADALE; 8 – ALLESTIMENTO DI LUOGHI ED EDIFICI PER MANIFESTAZIONI; O PER COMPITI ISTITUZIONALI.
Quota % di partecipazione detenuta dal soggetto privato	
Svolgimento di attività analoghe a quelle svolte da altre società (art.20, c.2 lett.c)	no
Necessità di contenimento dei costi di funzionamento (art.20, c.2 lett.f)	no
Necessita di aggregazione di società (art.20, c.2 lett.g)	no
L'Amministrazione ha fissato, con proprio provvedimento, obiettivi specifici sui costi di funzionamento della partecipata? (art.19, c, 5)	no
Esito della revisione periodica	mantenimento senza interventi
Modalità (razionalizzazione)	Scegliere un elemento.
Termine previsto per la razionalizzazione	
Dichiarazione di Cessione a titolo oneroso in Revisione straordinaria	Scegliere un elemento.

NOME DEL CAMPO	Indicazioni per la compilazione
Applicazione dell'art. 24, comma 5-bis	Scegliere un elemento.
Note	

2

A.C.A. S.P.A. IN HOUSE PROVIDING – CF 91015370686

DATI ANAGRAFICI DELLA PARTECIPATA

NOME DEL CAMPO	Indicazioni per la compilazione
Codice Fiscale	91015370686
Denominazione	A.C.A. S.P.A. IN HOUSE PROVIDING
Data di costituzione della partecipata	04.11.1993
Forma giuridica	Società per azioni
Tipo di fondazione	Scegliere un elemento.
Altra forma giuridica	
Stato di attività della partecipata	attiva
Data di inizio della procedura	
Società con azioni quotate in mercati regolamentati	NO
Società che ha emesso strumenti finanziari quotati in mercati regolamentati (ex TUSP)	NO
La società è un GAL	NO

SEDE LEGALE DELLA PARTECIPATA

NOME DEL CAMPO	Indicazioni per la compilazione
Stato	Italia
Provincia	PESCARA
Comune	PESCARA
CAP	65125
Indirizz	VIA MAESTRI DEL LAVORO, 81
Telefono	085/41781
FAX	085/4156113
Email	aca.pescara@pec.it

SETTORE DI ATTIVITÀ DELLA PARTECIPATA

NOME DEL CAMPO	Indicazioni per la compilazione
Attività 1	E.36 – RACCOLTA, TRATTAMENTO E FORNITURA DI ACQUA
Attività 2	E.37 – GESTIONE DELLE RETI FOGNARIE

NOME DEL CAMPO	Indicazioni per la compilazione
Società in house	sì
Previsione nello statuto di limiti sul fatturato	sì
Società contenuta nell'allegato A al D. Lgs. n. 175/2016	no
Società a partecipazione pubblica di diritto singolare (art.1, c. 4, lett. A)	no
Riferimento normativo società di diritto singolare	
La società adotta un sistema di contabilità analitica e separata per attività?	Scegliere un elemento.
Specificare se la disciplina applicata è stata dettata da:	Scegliere un elemento.
Società esclusa dall'applicazione dell'art. 4 con DPCM (art. 4, c. 9)	no

NOME DEL CAMPO	Indicazioni per la compilazione
Società esclusa dall'applicazione dell'art. 4 con provvedimento del Presidente della Regione o delle Prov. Autonome (art. 4, c. 9)	no
Riferimento normativo atto esclusione	

DATI DI BILANCIO PER LA VERIFICA TUSP

NOME DEL CAMPO	Anno 2020
Tipologia di attività svolta	Attività produttive di beni e servizi
Numero medio di dipendenti	154
Numero dei componenti dell'organo di amministrazione	3
Compenso dei componenti dell'organo di amministrazione	€ 82.140,00
Numero dei componenti dell'organo di controllo	2
Compenso dei componenti dell'organo di controllo	€ 42.901,00

NOME DEL CAMPO	2020	2019	2018	2017	2016
Approvazione bilancio	si	si	si	si	si
Risultato d'esercizio	2.035.630	10.415.791	2.883.599	1.019.395	33.702.127

1. Attività produttive di beni e servizi o Distretti tecnologici

NOME DEL CAMPO	2020	2019	2018
A1) Ricavi delle vendite e delle prestazioni	59.121.188	€ 73.469.367	€ 55.558.101
A5) Altri Ricavi e Proventi	3.200.385	€ 3.588.819	€ 2.868.101
di cui Contributi in conto esercizio	905.778	€ 836.739	€ 798.336

QUOTA DI POSSESSO (quota diretta e/o indiretta)

NOME DEL CAMPO	Indicazioni per la compilazione
Tipologia di Partecipazione	Partecipazione diretta
Quota diretta	1,45 %
Codice Fiscale Tramite	
Denominazione Tramite (organismo)	
Quota detenuta dalla Tramite nella società	

QUOTA DI POSSESSO – TIPO DI CONTROLLO

NOME DEL CAMPO	Indicazioni per la compilazione
Tipo di controllo	controllo congiunto per effetto di norme di legge

INFORMAZIONI ED ESITO PER LA RAZIONALIZZAZIONE

NOME DEL CAMPO	Indicazioni per la compilazione
Partecipazione ancora detenuta alla data di adozione del provvedimento	Si
Società controllata da una quotata	No
CF della società quotata controllante	
Denominazione della società quotata controllante	

La partecipata svolge un'attività di produzione di beni e servizi a favore dell'Amministrazione?	Si
--	----

NOME DEL CAMPO	Indicazioni per la compilazione
Attività svolta dalla Partecipata	produzione di un servizio di interesse generale (Art. 4, c. 2, lett. a)
Descrizione dell'attività	1 - GESTIONE SERVIZIO IDRICO INTEGRATO.
Quota % di partecipazione detenuta dal soggetto privato	
Svolgimento di attività analoghe a quelle svolte da altre società (art.20, c.2 lett. c)	no
Necessità di contenimento dei costi di funzionamento (art.20, c.2 lett. f)	no
Necessità di aggregazione di società (art.20, c.2 lett. g)	no
L'Amministrazione ha fissato, con proprio provvedimento, obiettivi specifici sui costi di funzionamento della partecipata? (art.19, c, 5)	no
Esito della revisione periodica	mantenimento senza interventi
Modalità (razionalizzazione)	Scegliere un elemento.
Termine previsto per la razionalizzazione	
Dichiarazione di Cessione a titolo oneroso in Revisione straordinaria	Scegliere un elemento.
Applicazione dell'art. 24, comma 5-bis	Scegliere un elemento.
Note	

3 AMBIENTE S.P.A. – CF 91018080688

DATI ANAGRAFICI DELLA PARTECIPATA

NOME DEL CAMPO	Indicazioni per la compilazione
Codice Fiscale	91018080688
Denominazione	AMBIENTE S.P.A.
Data di costituzione della partecipata	20.05.1998
Forma giuridica	Società per azioni
Tipo di fondazione	Scegliere un elemento.
Altra forma giuridica	
Stato di attività della partecipata	attiva
Data di inizio della procedura	
Società con azioni quotate in mercati regolamentati	NO
Società che ha emesso strumenti finanziari quotati in mercati regolamentati (ex TUSP)	NO
La società è un GAL	NO

SEDE LEGALE DELLA PARTECIPATA

NOME DEL CAMPO	Indicazioni per la compilazione
Stato	Italia
Provincia	PESCARA
Comune	SPOLTORE
CAP	65010
Indirizzo	VIA MONTESECCO, 56/A
Telefono	
FAX	
Email	ambiente@raccomandata.eu

SETTORE DI ATTIVITÀ DELLA PARTECIPATA

NOME DEL CAMPO	Indicazioni per la compilazione
Attività 1	E. 38.21.09 – TRATTAMENTO E SMALTIMENTO DI ALTRI RIFIUTI NON PERICOLOSI.
Attività 2	E. 38.11 – RACCOLTA DI RIFIUTI NON PERICOLOSI
Attività 3	N. 81.3 – CURA E MANUTENZIONE DEL PAESAGGIO

NOME DEL CAMPO	Indicazioni per la compilazione
Società in house	si
Previsione nello statuto di limiti sul fatturato	si
Società contenuta nell'allegato A al D. Lgs. n. 175/2016	no
Società a partecipazione pubblica di diritto singolare (art.1, c. 4, lett. A)	no
Riferimento normativo società di diritto singolare	
La società adotta un sistema di contabilità analitica e separata per attività?	Scegliere un elemento.
Specificare se la disciplina applicata è stata dettata da:	Scegliere un elemento.
Società esclusa dall'applicazione dell'art. 4 con DPCM (art. 4, c. 9)	no
Società esclusa dall'applicazione dell'art. 4 con provvedimento del Presidente della Regione o delle Prov. Autonome (art. 4, c. 9)	no
Riferimento normativo atto esclusione	

DATI DI BILANCIO PER LA VERIFICA TUSP

NOME DEL CAMPO	Anno 2020
Tipologia di attività svolta	Attività produttive di beni e servizi
Numero medio di dipendenti	309,50
Numero dei componenti dell'organo di amministrazione	5
Compenso dei componenti dell'organo di amministrazione	€ 103.400,00
Numero dei componenti dell'organo di controllo	4
Compenso dei componenti dell'organo di controllo	€ 27.837,00

NOME DEL CAMPO	2020	2019	2018	2017	2016
Approvazione bilancio	si	si	si	si	si
Risultato d'esercizio	173.864	115.476	- 99.748	- 216.627	- 118.545

1. Attività produttive di beni e servizi o Distretti tecnologici

NOME DEL CAMPO	2020	2019	2018
A1) Ricavi delle vendite e delle prestazioni	€ 22.705.280	€ 22.101.085	€ 19.105
A5) Altri Ricavi e Proventi	€ 214.187	€ 376.752	€ 166.670
di cui Contributi in conto esercizio	€ 65.858	€ 120.575	€ 76.935

QUOTA DI POSSESSO (quota diretta e/o indiretta)

NOME DEL CAMPO	Indicazioni per la compilazione
Tipologia di Partecipazione	Partecipazione diretta
Quota diretta	1,037 %
Codice Fiscale Tramite	
Denominazione Tramite (organismo)	
Quota detenuta dalla Tramite nella società	

QUOTA DI POSSESSO – TIPO DI CONTROLLO

NOME DEL CAMPO	Indicazioni per la compilazione
Tipo di controllo	controllo congiunto per effetto di norme di legge

INFORMAZIONI ED ESITO PER LA RAZIONALIZZAZIONE

NOME DEL CAMPO	Indicazioni per la compilazione
Partecipazione ancora detenuta alla data di adozione del provvedimento	Si
Società controllata da una quotata	No
CF della società quotata controllante	
Denominazione della società quotata controllante	
La partecipata svolge un'attività di produzione di beni e servizi a favore dell'Amministrazione?	Si
Attività svolta dalla Partecipata	autoproduzione di beni o servizi strumentali all'ente o agli enti pubblici partecipanti o allo svolgimento delle loro funzioni (Art. 4, c. 2, lett. d)
Descrizione dell'attività	1 - ATTIVITA' DI RACCOLTA, TRATTAMENTO E SMALTIMENTO DEI RIFIUTI; 2 – RECUPERO DEI MATERIALI.
Quota % di partecipazione detenuta dal soggetto privato	
Svolgimento di attività analoghe a quelle svolte da altre società (art.20, c.2 lett.c)	no
Necessità di contenimento dei costi di funzionamento (art.20, c.2 lett.f)	no
Necessità di aggregazione di società (art.20, c.2 lett.g)	no
L'Amministrazione ha fissato, con proprio provvedimento, obiettivi specifici sui costi di funzionamento della partecipata? (art.19, c, 5)	no
Esito della revisione periodica	mantenimento senza interventi
Modalità (razionalizzazione)	Scegliere un elemento.
Termine previsto per la razionalizzazione	
Dichiarazione di Cessione a titolo oneroso in Revisione straordinaria	Scegliere un elemento.
Applicazione dell'art. 24, comma 5-bis	Scegliere un elemento.
Note	

4

PESCARA INNOVA S.R.L. – CF 01843880681

DATI ANAGRAFICI DELLA PARTECIPATA

NOME DEL CAMPO	Indicazioni per la compilazione
Codice Fiscale	00128340684
Denominazione	PESCARA INNOVA S.R.L.
Data di costituzione della partecipata	12.10.2007
Forma giuridica	Società a responsabilità limitata
Tipo di fondazione	Scegliere un elemento.
Altra forma giuridica	
Stato di attività della partecipata	attiva
Data di inizio della procedura	
Società con azioni quotate in mercati regolamentati	NO

NOME DEL CAMPO	Indicazioni per la compilazione
Società che ha emesso strumenti finanziari quotati in mercati regolamentati (ex TUSP)	NO
La società è un GAL	NO

SEDE LEGALE DELLA PARTECIPATA

NOME DEL CAMPO	Indicazioni per la compilazione
Stato	Italia
Provincia	PESCARA
Comune	CITTA' SANT'ANGELO
CAP	65013
Indirizzo	PIAZZA IV NOVEMBRE
Telefono	
FAX	
Email	pescarainnova@pec.pescarainnova.it

SETTORE DI ATTIVITÀ DELLA PARTECIPATA

NOME DEL CAMPO	Indicazioni per la compilazione
Attività 1	J.63.11.3 – HOSTING E FORNITURA DI SERVIZI APPLICATIVI (ASP)

NOME DEL CAMPO	Indicazioni per la compilazione
Società in house	no
Previsione nello statuto di limiti sul fatturato	no
Società contenuta nell'allegato A al D. Lgs. n. 175/2016	no
Società a partecipazione pubblica di diritto singolare (art.1, c. 4, lett. A)	no
Riferimento normativo società di diritto singolare	
La società adotta un sistema di contabilità analitica e separata per attività?	Scegliere un elemento.
Specificare se la disciplina applicata è stata dettata da	Scegliere un elemento.
Società esclusa dall'applicazione dell'art. 4 con DPCM (art. 4, c. 9)	no
Società esclusa dall'applicazione dell'art. 4 con provvedimento del Presidente della Regione o delle Prov. Autonome (art. 4, c. 9)	no
Riferimento normativo atto esclusione	

DATI DI BILANCIO PER LA VERIFICA TUSP

NOME DEL CAMPO	Anno 2020
Tipologia di attività svolta	Attività produttive di beni e servizi
Numero medio di dipendenti	0
Numero dei componenti dell'organo di amministrazione	0
Compenso dei componenti dell'organo di amministrazione	€ 0
Numero dei componenti dell'organo di controllo	0
Compenso dei componenti dell'organo di controllo	€ 0

NOME DEL CAMPO	2020	2019	2018	2017	2016
Approvazione bilancio	no	no	no	no	no
Risultato d'esercizio					

NOME DEL CAMPO	2020	2019	2018
A1) Ricavi delle vendite e delle prestazioni		€ 0	€ 0
A5) Altri Ricavi e Proventi		€ 0	€ 0
di cui Contributi in conto esercizio		€ 0	€ 0

QUOTA DI POSSESSO (quota diretta e/o indiretta)

NOME DEL CAMPO	Indicazioni per la compilazione
Tipologia di Partecipazione	Partecipazione diretta
Quota diretta	3,75 %
Codice Fiscale Tramite	
Denominazione Tramite (organismo)	
Quota detenuta dalla Tramite nella società	

QUOTA DI POSSESSO – TIPO DI CONTROLLO

NOME DEL CAMPO	Indicazioni per la compilazione
Tipo di controllo	nessuno

INFORMAZIONI ED ESITO PER LA RAZIONALIZZAZIONE

NOME DEL CAMPO	Indicazioni per la compilazione
Partecipazione ancora detenuta alla data di adozione del provvedimento	Si
Società controllata da una quotata	No
CF della società quotata controllante	
Denominazione della società quotata controllante	
La partecipata svolge un'attività di produzione di beni e servizi a favore dell'Amministrazione?	Si
Attività svolta dalla Partecipata	autoproduzione di beni o servizi strumentali all'ente o agli enti pubblici partecipanti o allo svolgimento delle loro funzioni (Art. 4, c. 2, lett. d)
Descrizione dell'attività	1 - HOSTING E FORNITURA DI SERVIZI APPLICATIVI.
Quota % di partecipazione detenuta dal soggetto privato	
Svolgimento di attività analoghe a quelle svolte da altre società (art.20, c.2 lett.c)	no
Necessità di contenimento dei costi di funzionamento (art.20, c.2 lett.f)	no
Necessità di aggregazione di società (art.20, c.2 lett.g)	no
L'Amministrazione ha fissato, con proprio provvedimento, obiettivi specifici sui costi di funzionamento della partecipata? (art.19, c, 5)	no
Esito della revisione periodica	razionalizzazione
Modalità (razionalizzazione)	liquidazione della società
Termine previsto per la razionalizzazione	
Dichiarazione di Cessione a titolo oneroso in Revisione straordinaria	Scegliere un elemento.
Applicazione dell'art. 24, comma 5-bis	Scegliere un elemento.
Note	

SCHEDA STATO DI ATTUAZIONE**Liquidazione della società****DATI ANAGRAFICI DELLA PARTECIPATA**

Codice Fiscale	01843880681
Denominazione	PESCARA INNOVA S.R.L.

NOME DEL CAMPO	Indicazioni per la compilazione
Stato di attuazione della procedura	Procedura di liquidazione in corso
Motivazioni del mancato avvio della procedura di liquidazione	
Data di nomina dei liquidatori	28.09.2021
Stato di avanzamento della procedura	
Data di deliberazione della revoca	
Motivazioni della conclusione della procedura con esito negativo	
Ulteriori informazioni	

SCHEMA DI RILEVAZIONE
PER IL
CENSIMENTO DELLE PARTECIPAZIONI
PUBBLICHE
(art. 17, commi 3 e 4, D.L. n. 90/2014)

Dati relativi al 31/12/2020

Spoltore Servizi S.r.l.

DATI ANAGRAFICI DELLA PARTECIPATA

NOME DEL CAMPO	Indicazioni per la compilazione
Codice Fiscale	01816540684
Denominazione	SPOLTORE SERVIZI S.R.L.
Data di costituzione della partecipata	11.01.2007
Forma giuridica	Società a responsabilità limitata
Tipo di fondazione	Scegliere un elemento.
Altra forma giuridica	
Stato di attività della partecipata	attiva
Data di inizio della procedura	
Società con azioni quotate in mercati regolamentati	NO
Società che ha emesso strumenti finanziari quotati in mercati regolamentati (ex TUSP)	NO
La società è un GAL	NO

SEDE LEGALE DELLA PARTECIPATA

NOME DEL CAMPO	Indicazioni per la compilazione
Stato	Italia
Provincia	PESCARA
Comune	SPOLTORE
CAP	65010
Indirizzo	STRADA STATALE 16 BIS MONTE
Telefono	085/4962934
FAX	
Email	spoltoreservizi@pec.it

SETTORE DI ATTIVITÀ DELLA PARTECIPATA

NOME DEL CAMPO	Indicazioni per la compilazione
Attività 1	H. 49.39.09 - Altre attività di trasporti terrestri di passeggeri
Attività 2	H. 81.30.00 - Cura e manutenzione del paesaggio
Attività 3	F. 43.21.01 - Installazione impianti elettrici in edifici o in altre opere di costruzione (inclusa manutenzione e riparazione)
Attività 4	F. 42.99.09 – Altre attività di costruzione di altre opere di ingegneria civile nca

DATI SINTETICI DI BILANCIO DELLA PARTECIPATA

NOME DEL CAMPO	Indicazioni per la compilazione
Numero medio di dipendenti	27
Approvazione bilancio 2020	si
Tipologia di contabilità	Contabilità economico-patrimoniale
Tipologia di schema di bilancio	Codice civile (ex art.2424 e seguenti)

Contabilità economico-patrimoniale – bilancio d'esercizio

NOME DEL CAMPO	Indicazioni per la compilazione
B) I-Immobilizzazioni immateriali	159.685
B) II-Immobilizzazioni materiali	282.746
B) III-Immobilizzazioni finanziarie	123
Totale Immobilizzazioni (B)	442.554
C) II-Crediti (valore totale)	188.447

NOME DEL CAMPO	Indicazioni per la compilazione
Totale Attivo	788.670
A) I Capitale / Fondo di dotazione	10.000
A) Totale Riserve (da II a VII + X) / Totale Riserve	
A) VIII Utili (perdite) portati a nuovo	
A) IX Utili (perdite) esercizio	4.267
Perdita ripianata nell'esercizio	
Patrimonio Netto	
D) – Debiti (valore totale)	324.038
Totale passivo	788.670
A. Valore della produzione/Totale Ricavi	1.233.145
A1) Ricavi delle vendite e delle prestazioni / Ricavi	1.218.477
A5) Altri Ricavi e Proventi	14.668
di cui "Contributi in conto esercizio"	2.117
B. Costi della produzione /Totale costi	1.211.653
B.9 Costi del personale / Costo del lavoro	709.564
C.15) Proventi da partecipazioni	
C.16) Altri proventi finanziari	2.049
C17) Interessi e altri oneri finanziari	1.682
C.17bis) Utili e perdite su cambi	
Totale C) – Proventi e oneri finanziari	367
Totale D) – Rettifiche di valore di attività e passività finanziarie	
di cui D18a) Rettifiche di valore di attività finanziarie	
– Rivalutazioni di partecipazioni	

QUOTA DI POSSESSO (quota diretta e/o indiretta)

NOME DEL CAMPO	Indicazioni per la compilazione
Tipologia di Partecipazione	Partecipazione diretta
Quota diretta	100 %
Codice Fiscale Tramite	
Denominazione Tramite	
Quota detenuta dalla Tramite nella partecipata	

QUOTA DI POSSESSO – TIPO DI CONTROLLO

NOME DEL CAMPO	Indicazioni per la compilazione
Tipo di controllo	controllo analogo
Tipo di controllo (organismo)	Scegliere un elemento.

AFFIDAMENTI

NOME DEL CAMPO	Indicazioni per la compilazione
La partecipata svolge servizi per l'Amministrazione?	Sì
Settore	
Ente Affidante	Amministrazione dichiarante
Specificazione Ente Affidante	
Modalità affidamento	Diretto
Importo impegnato nell'anno oggetto di rilevazione (importo annuale di competenza)	

DATI CONTABILI DERIVANTI DAL RAPPORTO DI PARTECIPAZIONE

NOME DEL CAMPO	Indicazioni per la compilazione		
L'Amministrazione ha oneri per contratti di servizio nei confronti della partecipata?	si		
	IMPEGNI	PAGAMENTI C/COMPETENZA	PAGAMENTI C/RESIDUI
Oneri per contratti di servizio	1.418.785,03	1.369.868,54	149.161,78
L'Amministrazione ha altri oneri o spese (diversi da quelli per contratti di servizio) nei confronti della partecipata?	si		
	IMPEGNI	PAGAMENTI C/COMPETENZA	PAGAMENTI C/RESIDUI
Oneri per trasferimenti in conto capitale			
Oneri per trasferimenti in conto esercizio			
Oneri per copertura di disavanzi o perdite	78.359,89	78.359,89	
Oneri per acquisizione di quote societarie			
Oneri per aumento di capitale (non ai fini di ripiano perdite)			
Oneri per trasformazione, cessazione, liquidazione			
Oneri per garanzie (fideiussioni, lettere patronage, altre forme)			
Escussioni nei confronti dell'ente delle garanzie concesse			
Altre spese verso organismi partecipati			
Totale oneri			
L'Amministrazione riceve dividendi e/o altre entrate dalla partecipata?	no		
	ACCERTATI	RISCOSSIONI C/COMPETENZA	RISCOSSIONI C/RESIDUI
Dividendi/utili distribuiti dalla Partecipata all'Amministrazione			
Entrate per cessione quote			
Altre entrate da organismi partecipati			
Totale entrate			
Crediti nei confronti della partecipata		19.266,69	
Debiti nei confronti della partecipata		52.643,14	
Accantonamenti al fondo perdite società partecipate		80.000,00	
Importo totale delle garanzie prestate (fideiussioni, lettere patronage, altre forme) al 31/12			

Indicazioni per la compilazione	Indicazioni per la compilazione
Note sulla partecipazione	

A.c.a. S.p.a. in house providing

DATI ANAGRAFICI DELLA PARTECIPATA

NOME DEL CAMPO	Indicazioni per la compilazione
Codice Fiscale	91015370686
Denominazione	A.C.A. S.P.A. IN HOUSE PROVIDING
Data di costituzione della partecipata	04.11.1993
Forma giuridica	Società per azioni
Tipo di fondazione	Scegliere un elemento.
Altra forma giuridica	
Stato di attività della partecipata	attiva
Data di inizio della procedura	
Società con azioni quotate in mercati regolamentati	NO
Società che ha emesso strumenti finanziari quotati in mercati regolamentati (ex TUSP)	NO
La società è un GAL	NO

SEDE LEGALE DELLA PARTECIPATA

NOME DEL CAMPO	Indicazioni per la compilazione
Stato	Italia
Provincia	PESCARA
Comune	PESCARA
CAP	65125
Indirizzo	VIA MAESTRI DEL LAVORO, 81
Telefono	085/41781
FAX	085/4156113
Email	aca.pescara@pec.it

SETTORE DI ATTIVITÀ DELLA PARTECIPATA

NOME DEL CAMPO	Indicazioni per la compilazione
Attività 1	E. 36 – RACCOLTA, TRATTAMENTO E FRONITURA DI ACQUA
Attività 2	E. 37 – GESTIONE DELLE RETI FOGNARIE

DATI SINTETICI DI BILANCIO DELLA PARTECIPATA

NOME DEL CAMPO	Indicazioni per la compilazione
Numero medio di dipendenti	154
Approvazione bilancio 2020	si
Tipologia di contabilità	Contabilità economico-patrimoniale
Tipologia di schema di bilancio	Codice civile (ex art.2424 e seguenti)

Contabilità economico-patrimoniale – bilancio d'esercizio

NOME DEL CAMPO	Indicazioni per la compilazione
B) I-Immobilizzazioni immateriali	74.688.302

NOME DEL CAMPO	Indicazioni per la compilazione
B) II-Immobilizzazioni materiali	111.408.108
B) III-Immobilizzazioni finanziarie	262.000
Totale Immobilizzazioni (B)	186.358.410
C) II-Crediti (valore totale)	104.706.656
Totale Attivo	309.284.344
A) I Capitale / Fondo di dotazione	753.642
A) Totale Riserve (da II a VII + X) / Totale Riserve	135.677.611
A) VIII Utili (perdite) portati a nuovo	- 4.057.338
A) IX Utili (perdite) esercizio	2.035.630
Perdita ripianata nell'esercizio	
Patrimonio Netto	134.409.545
D) – Debiti (valore totale)	101.929.190
Totale passivo	309.284.344
A. Valore della produzione/Totale Ricavi	64.472.889
A1) Ricavi delle vendite e delle prestazioni / Ricavi	59.121.188
A5) Altri Ricavi e Proventi	3.200.385
di cui "Contributi in conto esercizio"	905.778
B. Costi della produzione /Totale costi	62.842.888
B.9 Costi del personale / Costo del lavoro	9.655.017
C.15) Proventi da partecipazioni	
C.16) Altri proventi finanziari	2.331.075
C17) Interessi e altri oneri finanziari	122.990
C.17bis) Utili e perdite su cambi	
Totale C) – Proventi e oneri finanziari	2.188.085
Totale D) – Rettifiche di valore di attività e passività finanziarie	
di cui D18a) Rettifiche di valore di attività finanziarie	
– Rivalutazioni di partecipazioni	

QUOTA DI POSSESSO (quota diretta e/o indiretta)

NOME DEL CAMPO	Indicazioni per la compilazione
Tipologia di Partecipazione	Partecipazione diretta
Quota diretta	1,45 %
Codice Fiscale Tramite	
Denominazione Tramite	
Quota detenuta dalla Tramite nella partecipata	

QUOTA DI POSSESSO – TIPO DI CONTROLLO

NOME DEL CAMPO	Indicazioni per la compilazione
Tipo di controllo	controllo congiunto per effetto di norme statutarie
Tipo di controllo (organismo)	Scegliere un elemento.

AFFIDAMENTI

NOME DEL CAMPO	Indicazioni per la compilazione
La partecipata svolge servizi per l'Amministrazione?	Si
Settore	
Ente Affidante	Scegliere un elemento.
Specificazione Ente Affidante	
Modalità affidamento	Scegliere un elemento.

NOME DEL CAMPO	Indicazioni per la compilazione
Importo impegnato nell'anno oggetto di rilevazione (importo annuale di competenza)	

DATI CONTABILI DERIVANTI DAL RAPPORTO DI PARTECIPAZIONE

NOME DEL CAMPO	Indicazioni per la compilazione		
L'Amministrazione ha oneri per contratti di servizio nei confronti della partecipata?	si		
	IMPEGNI	PAGAMENTI C/COMPETENZA	PAGAMENTI C/RESIDUI
Oneri per contratti di servizio	41.443,81	30.228,80	4.094,82
L'Amministrazione ha altri oneri o spese (diversi da quelli per contratti di servizio) nei confronti della partecipata?	no		
	IMPEGNI	PAGAMENTI C/COMPETENZA	PAGAMENTI C/RESIDUI
Oneri per trasferimenti in conto capitale			
Oneri per trasferimenti in conto esercizio			
Oneri per copertura di disavanzi o perdite			
Oneri per acquisizione di quote societarie			
Oneri per aumento di capitale (non ai fini di ripiano perdite)			
Oneri per trasformazione, cessazione, liquidazione			
Oneri per garanzie (fidejussioni, lettere patronage, altre forme)			
Escussioni nei confronti dell'ente delle garanzie concesse			
Altre spese verso organismi partecipati			
Totale oneri			
L'Amministrazione riceve dividendi e/o altre entrate dalla partecipata?	si		
	ACCERTATI	RISCOSSIONI C/COMPETENZA	RISCOSSIONI C/RESIDUI
Dividendi/utili distribuiti dalla Partecipata all'Amministrazione			
Entrate per cessione quote			
Altre entrate da organismi partecipati	54.677,36		107.551,51
Totale entrate	54.667,36		107.551,51
Crediti nei confronti della partecipata		156.318,37	
Debiti nei confronti della partecipata		29.763,49	
Accantonamenti al fondo perdite società partecipate			

NOME DEL CAMPO	Indicazioni per la compilazione
Importo totale delle garanzie prestate (fideiussioni, lettere patronage, altre forme) al 31/12	

Indicazioni per la compilazione	Indicazioni per la compilazione
Note sulla partecipazione	

Ambiente S.p.A.

DATI ANAGRAFICI DELLA PARTECIPATA

NOME DEL CAMPO	Indicazioni per la compilazione
Codice Fiscale	91018080688
Denominazione	AMBIENTE S.P.A.
Data di costituzione della partecipata	20.05.1998
Forma giuridica	Società per azioni
Tipo di fondazione	Scegliere un elemento.
Altra forma giuridica	
Stato di attività della partecipata	attiva
Data di inizio della procedura	
Società con azioni quotate in mercati regolamentati	NO
Società che ha emesso strumenti finanziari quotati in mercati regolamentati (ex TUSP)	NO
La società è un GAL	NO

SEDE LEGALE DELLA PARTECIPATA

NOME DEL CAMPO	Indicazioni per la compilazione
Stato	Italia
Provincia	PESCARA
Comune	SPOLTORE
CAP	65010
Indirizzo	VIA MONTESECCO, 56/A
Telefono	
FAX	
Email	ambiente@raccomandata.eu

SETTORE DI ATTIVITÀ DELLA PARTECIPATA

NOME DEL CAMPO	Indicazioni per la compilazione
Attività 1	E. 38.21.09 – Trattamento e smaltimento di altri rifiuti non pericolosi
Attività 2	E. 38.11- Raccolta di rifiuti non pericolosi
Attività 3	N. 81.3 – Cura e manutenzione del paesaggio

DATI SINTETICI DI BILANCIO DELLA PARTECIPATA

NOME DEL CAMPO	Indicazioni per la compilazione
Numero medio di dipendenti	309,50
Approvazione bilancio 2020	si

NOME DEL CAMPO	Indicazioni per la compilazione
Tipologia di contabilità	Contabilità economico-patrimoniale
Tipologia di schema di bilancio	Codice civile (ex art.2424 e seguenti)

Contabilità economico-patrimoniale – bilancio d'esercizio

NOME DEL CAMPO	Indicazioni per la compilazione
B) I-Immobilizzazioni immateriali	528.650
B) II-Immobilizzazioni materiali	8.678.001
B) III-Immobilizzazioni finanziarie	168.370
Totale Immobilizzazioni (B)	9.375.021
C) II-Crediti (valore totale)	5.905.571
Totale Attivo	17.287.566
A) I Capitale / Fondo di dotazione	4.735.800
A) Totale Riserve (da II a VII + X) / Totale Riserve	1.662.760
A) VIII Utili (perdite) portati a nuovo	
A) IX Utili (perdite) esercizio	173.864
Perdita ripianata nell'esercizio	
Patrimonio Netto	6.572.420
D) – Debiti (valore totale)	7.902.948
Totale passivo	17.287.566
A. Valore della produzione/Totale Ricavi	22.919.467
A1) Ricavi delle vendite e delle prestazioni / Ricavi	22.705.280
A5) Altri Ricavi e Proventi	214.187
di cui "Contributi in conto esercizio"	65.858
B. Costi della produzione /Totale costi	22.683.599
B.9 Costi del personale / Costo del lavoro	12.422.391
C.15) Proventi da partecipazioni	
C.16) Altri proventi finanziari	6.173
C17) Interessi e altri oneri finanziari	133.349
C.17bis) Utili e perdite su cambi	
Totale C) – Proventi e oneri finanziari	- 127.176
Totale D) – Rettifiche di valore di attività e passività finanziarie	
di cui D18a) Rettifiche di valore di attività finanziarie	
– Rivalutazioni di partecipazioni	

QUOTA DI POSSESSO (quota diretta e/o indiretta)

NOME DEL CAMPO	Indicazioni per la compilazione
Tipologia di Partecipazione	Partecipazione diretta
Quota diretta	1,037 %
Codice Fiscale Tramite	
Denominazione Tramite	
Quota detenuta dalla Tramite nella partecipata	

QUOTA DI POSSESSO – TIPO DI CONTROLLO

NOME DEL CAMPO	Indicazioni per la compilazione
Tipo di controllo	controllo congiunto per effetto di norme statutarie
Tipo di controllo (organismo)	Scegliere un elemento.

AFFIDAMENTI

NOME DEL CAMPO	Indicazioni per la compilazione
La partecipata svolge servizi per l'Amministrazione?	No
Settore	
Ente Affidante	Scegliere un elemento.
Specificazione Ente Affidante	
Modalità affidamento	Scegliere un elemento.
Importo impegnato nell'anno oggetto di rilevazione (importo annuale di competenza)	

DATI CONTABILI DERIVANTI DAL RAPPORTO DI PARTECIPAZIONE

NOME DEL CAMPO	Indicazioni per la compilazione		
L'Amministrazione ha oneri per contratti di servizio nei confronti della partecipata?	no		
	IMPEGNI	PAGAMENTI C/COMPETENZA	PAGAMENTI C/RESIDUI
Oneri per contratti di servizio			
L'Amministrazione ha altri oneri o spese (diversi da quelli per contratti di servizio) nei confronti della partecipata?	no		
	IMPEGNI	PAGAMENTI C/COMPETENZA	PAGAMENTI C/RESIDUI
Oneri per trasferimenti in conto capitale			
Oneri per trasferimenti in conto esercizio			
Oneri per copertura di disavanzi o perdite			
Oneri per acquisizione di quote societarie			
Oneri per aumento di capitale (non ai fini di ripiano perdite)			
Oneri per trasformazione, cessazione, liquidazione			
Oneri per garanzie (fidejussioni, lettere patronage, altre forme)			
Escussioni nei confronti dell'ente delle garanzie concesse			
Altre spese verso organismi partecipati			
Totale oneri			
L'Amministrazione riceve dividendi e/o altre entrate dalla partecipata?	Scegliere un elemento.		
	ACCERTATI	RISCOSSIONI C/COMPETENZA	RISCOSSIONI C/RESIDUI
Dividendi/utili distribuiti dalla Partecipata all'Amministrazione			
Entrate per cessione quote			
Altre entrate da organismi partecipati			
Totale entrate			
Crediti nei confronti della partecipata			

NOME DEL CAMPO	Indicazioni per la compilazione
Debiti nei confronti della partecipata	
Accantonamenti al fondo perdite società partecipate	
Importo totale delle garanzie prestate (fideiussioni, lettere patronage, altre forme) al 31/12	

Indicazioni per la compilazione	Indicazioni per la compilazione
Note sulla partecipazione	

ALLEGATO "C"

RELAZIONE TECNICA

(Allegata al Piano di revisione ordinaria delle partecipazioni societarie ex art. 20 D. Lgs. n. 175/2016)

L'art. 20 del D. Lgs. 175/2016 "Testo Unico in materia di società a partecipazione pubblica", come modificato dal D. Lgs. n. 100/2017, pone a carico delle Pubbliche Amministrazioni l'onere di procedere annualmente ad una ricognizione delle partecipazioni societarie detenute, direttamente o indirettamente, individuando quelle oggetto di operazioni di razionalizzazione, fusione o soppressione, anche mediante messa in liquidazione o cessione.

Ai sensi del citato articolo 20, le Pubbliche Amministrazioni devono adottare dei piani di razionalizzazione, corredati di un'apposita relazione tecnica, qualora nell'ambito di tale ricognizione annuale rilevino partecipazioni societarie non riconducibili in alcuna delle categorie di cui all'art. 4 del D. Lgs. 175/2016 ovvero le partecipazioni in società:

- A. aventi per oggetto attività di produzione di beni e servizi strettamente necessarie per il perseguimento delle proprie finalità istituzionali (art. 4, c. 1) e che svolgono attività di:
- produzione di un servizio di interesse generale, ivi inclusa la realizzazione e la gestione delle reti e degli impianti funzionali ai servizi medesimi (art. 4, c. 2, lett a);
 - progettazione e realizzazione di un'opera pubblica sulla base di un accordo di programma fra amministrazioni pubbliche, ai sensi dell'articolo 193 del decreto legislativo n. 50 del 2016;
 - realizzazione e gestione di un'opera pubblica ovvero organizzazione e gestione di un servizio d'interesse generale attraverso un contratto di partenariato di cui all'articolo 180 del decreto legislativo n. 50 del 2016, con un imprenditore selezionato con le modalità di cui all'articolo 17, commi 1 e 2, autoproduzione di beni o servizi strumentali all'ente o agli enti pubblici partecipanti o allo svolgimento delle loro funzioni, nel rispetto delle condizioni stabilite dalle direttive europee in materia di contratti pubblici e della relativa disciplina nazionale di recepimento;
 - servizi di committenza, ivi incluse le attività di committenza ausiliarie, apprestati a supporto di enti senza scopo di lucro e di amministrazioni aggiudicatrici di cui all'articolo 3, comma 1, lettera a), del decreto legislativo n. 50 del 2016";
ovvero
 - aventi come oggetto sociale esclusivo la valorizzazione del patrimonio immobiliare delle amministrazioni stesse, anche tramite il conferimento di beni mobili (art. 4, c. 3);
 - società in house che abbiano come oggetto sociale esclusivo una o più attività di cui alle lett. a), b), d) ed e) del c. 2 (art. 4, c. 4);
 - aventi come oggetto sociale esclusivo la gestione delle partecipazioni societarie di enti locali, salvo il rispetto degli obblighi previsti in materia di trasparenza dei dati finanziari e di consolidamento del bilancio degli enti partecipanti;
 - svolgenti attività proprie dei Gruppi di Azione Locale (GAL) – (art. 4, c. 6);

- aventi come oggetto sociale la gestione in via prevalente di impianti fieristici e organizzazione di eventi fieristici, realizzazione e gestione di impianti di trasporto a fune per la modalità turistico - sportiva esercitati in aree montane, nonché la produzione di energia da fonti rinnovabili (art. 4, c. 7);
 - svolgenti attività con caratteristiche di spin off o di start up universitaria o attività analoghe a quelle di enti di ricerca nonché la gestione di aziende agricole con funzioni didattiche istituite da Università (art. 4, c. 8),
 - escluse dall'applicazione dell'art. 4 con DPCM o provvedimento della Regione (art. 4, c. 9);
 - che svolgono attività di produzione di un servizio economico di interesse generale, affidato con procedura ad evidenza pubblica, anche fuori ambito territoriale di riferimento (art. 4, c. 9 bis).
- B. Società prive di dipendenti ovvero con numero di amministratori superiore a quello dei dipendenti (art. 20, c. 2, lett. b);
- C. partecipazioni in società che svolgono attività analoghe o simili a quelle svolte da altre società partecipate o da enti pubblici strumentali (art. 20, c.2, lett. c);
- D. partecipazioni in società che nel triennio precedente abbiano conseguito un fatturato medio non superiore ad un milione di euro (art. 20, c. 2, lett. d). A tal fine il triennio rilevante è il 2017 – 2019. Nelle more della prima applicazione di tale criterio, si applicava la soglia di fatturato medio non superiore a cinquecentomila euro (art. 26, c. 12 – quinquies);
- E. partecipazioni in società diverse da quelle costituite per la gestione di un servizio d'interesse generale che abbiano prodotto un risultato negativo per quattro dei cinque esercizi precedenti (art. 20, c. 2, lett. e);
- F. necessità di contenimento dei costi di funzionamento (art. 20, c. 2, lett. f);
- G. necessità di aggregazione di società aventi ad oggetto le attività consentite all'art. 4 (art. 20, c. 2, lett. g).

Le società partecipate direttamente dal Comune di Spoltore alla data del 31.12.2020 sono:

DENOMINAZIONE / RAGIONE SOCIALE	QUOTA DI PARTECIPAZIONE DETENUTA
ACA spa in house providing	1,44%
Spoltore Servizi Srl	100%
Pescarainnova Srl	3,75%
Ambiente Spa	1,037%

- **ACA S.P.A in house providing**

L'ACA è una società per azioni a totale partecipazione pubblica in house providing, di cui fanno parte i comuni della provincia di Pescara, alcuni della provincia di Teramo e della provincia di Chieti, che svolge attività consentite dall'art. 4 del D. Lgs. 175/2016 e, più esattamente, ha ad oggetto la gestione del servizio idrico integrato costituito dall'insieme dei servizi pubblici di captazione, adduzione e distribuzione di acqua ad usi civili di fognatura e di depurazione delle acque reflue, nell' Ambito Ottimale Pescara. La gestione si riferisce anche agli usi industriali delle acque gestite nell'ambito del servizio idrico integrato. La società può svolgere la sua attività nei limiti consentiti dall'ordinamento con riferimento al modello di società di cui all'art. 113, c. 5, lett. c) e 15 bis del D. Lgs. n. 267/2000 c.d. "in house". Per il perseguimento dell'oggetto sociale, la Società può compiere tutte le operazioni commerciali, finanziarie, mobiliari ed immobiliari, ritenute utili e necessarie;

La società può, sia direttamente che indirettamente, sotto qualsiasi forma, assumere e cedere partecipazioni in altre società o imprese aventi oggetto analogo, e può prestare garanzie reali e/o personali per le attività connesse allo svolgimento dell'attività sociale.

La società è vincolata a svolgere la propria attività rappresentata dai soci e nel riferimento dei soci medesimi.

La società provvede agli appalti di lavori, servizi e forniture comunque connessi allo svolgimento del servizio pubblico svolto in affidamento diretto, secondo le norme ed i principi specificatamente applicabili alle società c.d. "in house".

La società assicura agli utenti e ai cittadini le informazioni inerenti il servizio gestito;

La società promuove ed intraprende tutti quegli studi, iniziative, incontri, ricerche ed attività intese a contribuire alla realizzazione del fine perseguito.

La società è tenuta a gestire il servizio nel rispetto dei criteri di efficacia, efficienza, economicità, nel risparmio della risorsa idrica e nel rispetto delle norme nazionali di cui al D. Lgs. 152/2006 e comunitari. Qualsiasi uso delle acque è effettuato salvaguardando le aspettative ed i diritti delle generazioni future.

La società esercita la propria attività con esclusivo riferimento al territorio degli enti locali soci o al territorio di cui al servizio idrico integrato comunque affidato dall'EAT. Le funzioni di governo degli ATO sono esercitate unicamente dagli enti di governo degli ambiti o dei bacini territoriali ottimali e omogenei che aggregano gli enti locali ricadenti negli ATO e la cui individuazione spetta alle Regioni: in Abruzzo L'ERSI (ente regionale per il servizio idrico).

Il Comune di Spoltore non detiene partecipazioni in società o enti pubblici strumentali che svolgono attività analoghe e/o similari a quelle di A.C.A. S.p.A. che svolge servizi non internalizzabili in base alla vigente legislazione statale o regionale. La partecipazione nella società è ritenuta indispensabile per il raggiungimento degli obiettivi disciplinati dalla legislazione regionale in materia di servizio idrico integrato.

- **AMBIENTE S.P.A.**

Ambiente S.p.A. opera nel settore della gestione integrata dei rifiuti in nome e per conto dei Comuni e Enti pubblici soci. Pur essendo stato individuato l'ambito a livello di intero territorio regionale, ATO ABRUZZO, risulta ancora in itinere da parte della Regione Abruzzo la procedura di organizzazione dell'A.G.I.R. (Autorità Unica Regionale per la gestione integrata dei rifiuti, Ente rappresentativo di tutti i comuni dell'ATO ABRUZZO a cui i comuni partecipano obbligatoriamente (ai sensi della L.R. Abruzzo n. 36 del 21.10.2013 "Attuazione delle funzioni relative al servizio di gestione integrata dei rifiuti solidi urbani e modifiche della Legge R. n. 45 del 19.12.2007"). Svolge

attività consentite ex art. 4, c. 2, del D. Lgs. 175/2016. Difatti post modifica statuto e del suo oggetto sociale del 25.10.2015 e come riconosciuto da Anac nei suoi pareri del 21.12.2015 ha svolto e può svolgere come società in house providing anche servizi di committenza convenzionale per tutti i soci (art. 4, c. 2, lett. e del D. Lgs. 175/2016). Inoltre Ambiente S.p.A. è chiamata a svolgere attività in house providing di gestione dei rifiuti, come quella già autorizzata, con provvedimento Regione Abruzzo n. DP026/323 dell'11.10.2016 per l'esercizio della piattaforma di tipo B di Loreto Aprutino, ad oggetto il trattamento del vetro. Le attività di Ambiente S.p.A. consentite ex art. 4 c. 2 lett. e) non risultano in concreto sovrapponibili a quelle di altre società in quanto è l'unica centrale di committenza, in ambito sovracomunale, in grado di assicurare procedure di evidenza pubblica con ambito territoriale esteso e volumi di rifiuti utili per ottenere risparmi di spesa per l'attività di smaltimento rsu indifferenziati. Con atto notarile Rep. n. 40749, Raccolta 18.295 del 20.03.2019, si è formalizzata la fusione per incorporazione in Ambiente S.p.A. di Attiva S.p.A. e Linda S.p.A., in attuazione dei piani di razionalizzazione approvati dai comuni soci ex art. 20 D. Lgs. 175/2016 (per il Comune di Spoltore, la delibera di C.C. n. 55 del 30.08.2018), risultando la società in perdita già negli esercizi 2014/2017. È altresì in corso la procedura di liquidazione di Ecologica S.r.l., società controllata da Ambiente S.p.A. La competenza in materia di gestione integrata dei rifiuti urbani è dell'AGIR per cui anche le funzioni e l'organizzazione del servizio di trasbordo, trasporto, trattamento e smaltimento dei rifiuti urbani dei comuni soci di Ambiente S.p.A.

Non essendo operativa l'AGIR, si conferma che Ambiente S.p.A. risulta ancora utile per il raggiungimento degli obiettivi disciplinati dalla legislazione regionale sopra citata.

- PESCARA INNOVA S.R.L.

La società ha nell'oggetto sociale lo svolgimento delle seguenti attività:

- a) erogazione di servizi infrastrutturali ed applicativi di tipo digitale in modalità tradizionale, interattiva ed ASP per gli enti associati ivi inclusa la realizzazione di infrastrutture di comunicazione e trasporto dati;
- b) gestione, manutenzione e sviluppo di sistemi informativi al fine di fornire soluzioni di front end e di back end per l'accesso dell'utenza e la modernizzazione dei servizi degli enti associati, inclusi i portali web delle singole amministrazioni e monitoraggio della qualità dei servizi resi;
- c) organizzazione e circolazione di flussi informativi e documentali tra i singoli enti, tra questi e la struttura centrale e le altre pubbliche amministrazioni (anche ai fini di cooperazione applicativa tra PA);
- d) organizzazione, coordinamento e gestione della multicanalità di accesso ai servizi degli enti associati e dei rapporti con le organizzazioni di partners terzi a tale scopo coinvolti;
- e) definizione e riutilizzo di soluzioni nell'ambito della pubblica amministrazione locale e regionale e non;
- f) supporto e affiancamento tecnico e consulenziale del personale degli enti associati e dei relativi utenti finali nella fruizione dei sistemi e dei servizi suddetti nonché formazione iniziale e continua degli stessi nelle attività oggetto della società;
- g) coordinamento e supporto delle iniziative in fase di comunicazione e diffusione dell'informazione sul territorio;
- h) consulenza e affiancamento tecnico e normativo degli enti associati in materia di innovazione e informatizzazione;

- i) elaborazione di progetti e candidature per finanziamenti ed opportunità agevolative comunitarie, nazionali e regionali in materia di innovazione degli enti locali e sviluppo territoriale della società dell'informazione.

Tali attività, tuttavia, non sono state svolte, stante la carenza di fondi. La società Pescara Innova S.r.l. pur riconducibile alla fattispecie di cui all'art. 4, c. 2, lett d), ricade nell'ipotesi prevista dall'art. 20, comma 2, lett. b) del citato TUSP, non avendo dipendenti e risultando inattiva.

Di qui la decisione, già in sede di revisione straordinaria di cui alla deliberazione C.C. n. 77/2017, non ritenendo tra l'altro la stessa indispensabile per il perseguimento delle finalità pubbliche dell'ente, di alienare la quota societaria detenuta dall'ente. Avendo avuto esito negativo la procedura di cessione della quota attivata con nota protocollo n. 32299 del 04.10.2018, in sede di revisione ordinaria 2019, si disponeva quale misura di razionalizzazione la messa in liquidazione. Messa in liquidazione che al 31.12.2020 non risulta ancora conclusa. **In data 28.09.2021 l'Assemblea dei soci ha deliberato lo scioglimento anticipato e la messa in liquidazione con contestuale nomina del liquidatore, Dott. Andrea Santarone.**

SPOLTORE SERVIZI S.R.L.

Il Consiglio Comunale con proprio atto n. 41 del 21.09.2006, procedeva all'istituzione e costituzione, ex art. 113, comma 5, lett. c) del D. Lgs. n. 267/2000, utilizzando il modello organizzativo definito in "house providing" espressamente previsto dall'ordinamento per l'erogazione di servizi pubblici locali di rilevanza economica, della società a responsabilità limitata unipersonale a totale partecipazione comunale denominata Spoltore Servizi S.r.l.

Ad oggi Spoltore Servizi S.r.l. è una società il cui intero capitale sociale è detenuto dal Comune di Spoltore, che presta in house i seguenti servizi:

- trasporto scolastico;
- refezione scolastica;
- manutenzione del verde pubblico;
- manutenzione ordinaria strade comunali, sorveglianza, pronto intervento, segnaletica stradale, manutenzione degli edifici comunali;
- allestimento di luoghi ed edifici per manifestazioni o per compiti istituzionali;
- servizi cimiteriali e illuminazione votiva.

In sede di ricognizione straordinaria ex art. 24 D. Lgs. 175/2016, con deliberazione C.C. n. 77 del 10.10.2017, per effetto dell'adeguamento statutario e delle verifiche effettuate sulla sostenibilità economico – finanziaria della società, è stato stabilito il mantenimento della Società Spoltore Servizi S.r.l., sia per l'assenza delle condizioni di cui all'art. 20 c. 2, sia per la conformità dell'oggetto sociale all'art. 4 c. 2 lett. d) del citato D. Lgs. 175/2016.

Con deliberazione C.C. n. 58 del 15.12.2021, in sede di revisione ordinaria annualità 2019, si confermava il mantenimento della società, stante l'intervenuta approvazione con deliberazione n. 55 del 15.12.2020 del Piano industriale di risanamento e l'autorizzazione della riduzione del capitale sociale di Spoltore Servizi S.r.l. con la ricostituzione al minimo legale di € 10.000,00 sulla base di quanto indicato nel piano medesimo, ai sensi dell'art. 2482 – ter c.c.

Con la medesima deliberazione di C.C. n. 55 del 15.12.2020 si faceva obbligo agli organi amministrativi della società di monitorare costantemente la corretta attuazione del Piano di

Risanamento attraverso report semestrali da trasmettere al Comune di Spoltore. (prot. n. 40352 del 01.12.2021)

Si conferma, pertanto, per l'anno 2020, il mantenimento della partecipazione stante l'assenza delle condizioni di cui all'art. 20, c. 2, sia per la conformità dell'oggetto sociale alle disposizioni contenute nell'art. 4, c. 2, lett. d) del D. Lgs. 175/2016. Più precisamente la partecipazione in Spoltore Servizi S.r.l. è mantenuta in quanto:

- è riconducibile all'art. 4, c. 2, lett. d), garantendo i servizi di refezione scolastica, trasporto scolastico, manutenzione del verde pubblico, manutenzione ordinaria strade comunali, sorveglianza, pronto intervento, segnaletica stradale, manutenzione degli edifici comunali, allestimento di luoghi ed edifici per manifestazioni o per compiti istituzionali, servizi cimiteriali e illuminazione votiva;
- non ricorrono le condizioni di cui all'art. 20, c.2 ed in particolare non risulta una perdita nei quattro dei cinque esercizi precedenti.

IL SEGRETARIO GENERALE
(Dott. ssa Stefania Coviello)



COMUNE DI SPOLTORE

Provincia di Pescara

Il sottoscritto Collegio di Revisione, composto dal Dott. Paolo Consalvi, Presidente, dal Dott. Augusto D'Alessandro e dal Dott. Claudio Broccolini, componenti, esamina gli atti per esprimere il proprio parere in merito alla proposta di delibera di Consiglio Comunale n. 2534 del 01/12/2021 avente ad oggetto: "Revisione ordinaria delle partecipazioni ex art. 20, d.lgs. 175/2016 - Ricognizione partecipazioni societarie del Comune di Spoltore".

VISTO

- la documentazione consegnata dall'Amministrazione Comunale di Spoltore composta dalla proposta di deliberazione di Consiglio Comunale con gli allegati A), B) e C);
- le linee di indirizzo per le ricognizioni e i piani di razionalizzazione degli organismi partecipati dagli enti territoriali (art. 20 D.Lgs. n. 175/2016);
- l'art. 42 del D.Lgs. 18 agosto 2000, n. 267;

CONSIDERATO

- che con la presente proposta di delibera di Consiglio Comunale si è reso necessario procedere alla ricognizione periodica proposta;
- quanto disposto dal D.Lgs. 19 agosto 2016, n. 175, emanato in attuazione dell'art. 18, legge 7 agosto 2015, n. 125, che costituisce il nuovo Testo unico in materia di Società a partecipazione Pubblica (T.U.S.P.), come integrato e modificato dal D.Lgs. 16 giugno 2017, n. 100;
- che ai sensi del predetto T.U.S.P. (cfr. art. 4, c. I) le Pubbliche Amministrazioni, ivi compresi i Comuni, non possono, direttamente o indirettamente, mantenere partecipazioni, anche di minoranza, in società aventi per oggetto attività di produzione di beni e servizi non strettamente necessarie per il perseguimento delle proprie finalità istituzionali;
- che la ricognizione delle partecipazioni societarie detenute al 31 dicembre 2021 è adempimento obbligatorio il cui esito, anche negativo, deve essere comunicato ai sensi dell'art. 24, comma 1, del TUSP e costituisce aggiornamento del Piano di Revisione Straordinaria effettuata ai sensi dell'art. 24, comma 2, del D.Lgs. 175/2016 (adottato con deliberazione CC n. 77/2017);

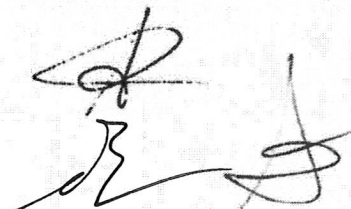

RILEVATO

- che il Comune di Spoltore attualmente detiene le seguenti partecipazioni:
 - ACA S.p.A. in house providing, quota di partecipazione 1,44%;
 - Ambiente S.p.A., quota di partecipazione 1,037%;
 - Spoltore Servizi S.r.l. in house, quota di partecipazione 100%;
 - Pescara Innova S.r.l., quota di partecipazione 3,75%
- che, in base a quanto sopra esposto, sussistono le seguenti motivazioni per l'alienazione della sottoindicata partecipazione:
 - Pescara Innova S.r.l., in quanto non indispensabile per il perseguimento delle finalità dell'Ente;
- che la società Pescara Innova S.r.l., è stata posta in liquidazione in data 28 settembre 2021;

Dato atto che in caso di mancata adozione dell'atto ricognitivo ovvero della mancata alienazione entro il predetto termine annuale, considerato quanto stabilito dall'art. 21 del Decreto correttivo, il Comune non potrà esercitare i diritti sociali nei confronti della società e, fatti salvi in ogni caso il potere di alienare la partecipazione e gli atti di esercizio dei diritti sociali dallo stesso compiuti, la stessa sarà liquidata in denaro in base ai criteri stabiliti dall'art. 2437-ter, c. 2, codice civile, seguendo il procedimento di cui all'art. 2437-quater, codice civile;

Visto il parere di regolarità tecnica del Segretario Generale, Dott.ssa Stefania Coviello, rilasciato in data 02/12/2021, ai sensi dell'art. 49 del D.Lgs. n. 267/2000;

Visto il parere di regolarità contabile del Responsabile, Dott.ssa Anna Maria Melideo, rilasciato in data 01/12/2021, ai sensi dell'art. 49 del D.Lgs. n. 267/2000.

Per quanto sopra esposto, il sottoscritto Collegio, esprime parere favorevole sulla proposta di delibera avente ad oggetto:

"Revisione ordinaria delle partecipazioni ex art. 20, d.lgs. 175/2016 - Ricognizione partecipazioni societarie del Comune di Spoltore "

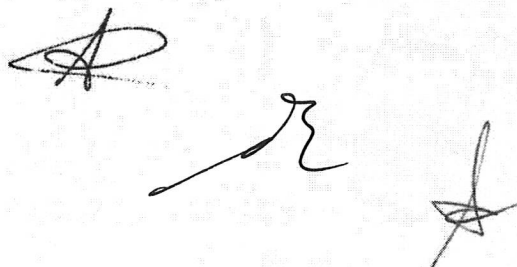

Concorda con l'Amministrazione nel trasmettere la presente deliberazione alla competente Sezione Regionale di Controllo della Corte dei Conti nelle modalità di cui alla nota prot. n. 4366-29- 11.2019-SC_ABR-T73-P, acquisita al protocollo generale dell'Ente al n. 39729 del 02.12.2019, e alla Struttura di Monitoraggio del Ministero dell'Economia e Finanze di cui all'art. 15 del D.Lgs. 175/2016.

Del ché è verbale.

Spoltore, 2 dicembre 2021

Il Collegio di Revisione

Dott. Paolo Consalvi

Dott. Augusto D'Alessandro

Dott. Claudio Broccolini