



# CITTA' DI SPOLTORE

## DELIBERAZIONE DEL CONSIGLIO COMUNALE N. 58 DEL 15/12/2020

**OGGETTO:** REVISIONE ORDINARIA DELLE PARTECIPAZIONI EX ART. 20, D.LGS. 175/2016  
RICOGNIZIONE PARTECIPAZIONI SOCIETARIE DEL COMUNE DI SPOLTORE

L'anno duemilaventi, addì quindici, del mese di Dicembre alle ore 17:30, in Spoltore e nella Casa Comunale

### IL CONSIGLIO COMUNALE

convocato nei modi e forme di legge, si è legalmente riunita in modalità a "distanza", tramite videoconferenza, in base alle vigenti disposizioni per fronteggiare l'emergenza epidemiologica da COVID-19, con lettera d'invito N. 38358, del 07/12/2020, si è riunito in sessione straordinaria pubblica di prima convocazione, nelle persone dei Signori:

COGNOME E NOME	PRESENTE	COGNOME E NOME	PRESENTE
BERARDINELLI CINZIA	--	PACE PIERPAOLO	--
BURRANI STEFANO	SI	PARIS ANTONELLA	SI
CONTI VALENTINA	SI	PASSARELLI FILOMENA	SI
DI LORITO LUCIANO	SI	PIETRANGELO CARLO	--
FEBO GIANCARLO	SI	SBORGIA ANDREA	SI
FEBO MARINA	SI	SBORGIA FRANCESCA	SI
FEDELE GIORDANO	SI	SCURTI EMILIA	--
MASCIOVECCHIO LORIS	SI	SPADOLINI DANILO	--
MATRICCIANI LUCIO	SI		

Presenti n° 12 Assenti n° 5

Sono altresì presenti I seguenti Assessori:

TRULLI CHIARA, SEBASTIANI STEFANO, RULLO ROBERTA

Partecipa il Segretario Generale COVIELLO STEFANIA, il quale provvede alla redazione del presente verbale.

Assume la Presidenza il Presidente, MATRICCIANI LUCIO, il quale riconosciuta legale l'adunanza, dichiara aperta la seduta, che è pubblica, ed invita a deliberare sull'oggetto sopra specificato.

Il Presidente pone in votazione la proposta di sospensione del Consiglio Comunale presentata dal Consigliere Febo Marina.

Con la seguente votazione acquisita con l'applicativo Concilium:

Presenti n. 13 (Assenti n. 4: Consiglieri Scurti, Berardinelli, Spadolini e Paris), astenuti n. 0, votanti n. 13, voti favorevoli n.5 (Consiglieri Sborgia Andrea, Passarelli, Febo Giancarlo, Febo Marina e Pace), voti contrari n. 8, la sospensione è respinta.

L'Assessore Trulli prende la parola e illustra il punto n. 5 all'Odg.

Il Presidente pone in discussione la seguente proposta di deliberazione.

## IL CONSIGLIO COMUNALE

VISTO il D. Lgs. 19 agosto 2016, n. 175 "Testo Unico in materia di società a partecipazione pubblica" (TUSP), attuativo della delega contenuta nell'art. 18 della L. 125/2015 "Deleghe al Governo in materia di riorganizzazione delle amministrazioni pubbliche", di riordino della disciplina delle partecipazioni societarie delle amministrazioni pubbliche, come integrato e modificato dal D. Lgs. 16 giugno 2017, n. 100;

CONSIDERATO che ai sensi dell'art. 4, comma 1, del citato decreto "*Le amministrazioni pubbliche non possono, direttamente o indirettamente, costituire società aventi per oggetto attività di produzione di beni e servizi non strettamente necessarie per il perseguimento delle proprie finalità istituzionali, né acquisire o mantenere partecipazioni, anche di minoranza, in tali società*";

DATO ATTO che il Comune di Spoltore, fermo restando quanto sopra indicato, può mantenere partecipazioni in società:

?esclusivamente per lo svolgimento delle attività indicate dall'art. 4, c. 2, TUSP:

*"a) produzione di un servizio di interesse generale, ivi inclusa la realizzazione e la gestione delle reti e degli impianti funzionali ai servizi medesimi;*

*b) progettazione e realizzazione di un'opera pubblica sulla base di un accordo di programma fra amministrazioni pubbliche, ai sensi dell'articolo 193 del decreto legislativo n. 50 del 2016;*

*c) realizzazione e gestione di un'opera pubblica ovvero organizzazione e gestione di un servizio d'interesse generale attraverso un contratto di partenariato di cui all'articolo 180 del decreto legislativo n. 50 del 2016, con un imprenditore selezionato con le modalità di cui all'articolo 17, commi 1 e 2;*

*d) autoproduzione di beni o servizi strumentali all'ente o agli enti pubblici partecipanti o allo svolgimento delle loro funzioni, nel rispetto delle condizioni stabilite dalle direttive europee in materia di contratti pubblici e della relativa disciplina nazionale di recepimento;*

*e) servizi di committenza, ivi incluse le attività di committenza ausiliarie, apprestati a supporto di enti senza scopo di lucro e di amministrazioni aggiudicatrici di cui all'articolo 3, comma 1, lettera a), del decreto legislativo n. 50 del 2016";*

*f) ovvero, al solo scopo di ottimizzare e valorizzare l'utilizzo di beni immobili facenti parte del proprio patrimonio, "le amministrazioni pubbliche possono detenere partecipazioni in società aventi per oggetto sociale esclusivo la valorizzazione del patrimonio [...], tramite il*

*conferimento di beni immobili allo scopo di realizzare un investimento secondo criteri propri di un qualsiasi operatore di mercato” (art. 4, comma 3, TUSP);*

PRECISATO che, ai sensi dell'art. 4, comma 7, del TUSP, sono altresì ammesse le partecipazioni in società aventi oggetto sociale prevalente la gestione di spazi fieristici e l'organizzazione di eventi fieristici;

RILEVATO che:

- ai sensi dell'art. 20 del TUSP, ciascuna Pubblica Amministrazione deve provvedere ad effettuare annualmente una ricognizione di tutte le partecipazioni detenute, direttamente ed indirettamente, predisponendo, ove ricorrano i presupposti di cui al comma 2 dello stesso articolo, un piano di riassetto per la loro razionalizzazione, fusione o soppressione, anche mediante messa in liquidazione o cessione;

RICHIAMATO l'art. 20, co. 2, del citato decreto che individua le ipotesi in cui l'Ente deve provvedere all'adozione di un piano di razionalizzazione, corredato di apposita relazione tecnica, con specifica indicazione di modalità e tempi di attuazione, ovvero:

*“a) partecipazioni societarie che non rientrino in alcuna delle categorie di cui all'art. 4, del TUSP, sopra citato;*

*b) società che risultino prive di dipendenti o abbiano un numero di amministratori superiore a quello dei dipendenti;*

*c) partecipazioni in società che svolgono attività analoghe o similari a quelle svolte da altre società partecipate o da enti pubblici strumentali;*

*d) partecipazioni in società che, nel triennio precedente, abbiano conseguito un fatturato medio non superiore a un milione di euro;*

*e) partecipazioni in società diverse da quelle costituite per la gestione di un servizio d'interesse generale che abbiano prodotto un risultato negativo per quattro dei cinque esercizi precedenti;*

*f) necessità di contenimento dei costi di funzionamento;*

*g) necessità di aggregazione di società aventi ad oggetto le attività consentite all'art. 4 del TUSP”;*

PRECISATO che ai sensi dell'art. 26, comma 12-quinquies del TUSP, comma aggiunto dall'art. 18, comma 1 del D. Lgs. 100/2017, *“Ai fini dell'applicazione del criterio di cui all'articolo 20, comma 2, lettera d), il primo triennio rilevante è il triennio 2017-2019. Nelle more della prima applicazione del suddetto criterio relativo al triennio 2017-2019, si applica la soglia di fatturato medio non superiore a cinquecentomila euro per il triennio precedente l'entrata in vigore del presente decreto ai fini dell'adozione dei piani di revisione straordinaria di cui all'articolo 24 e per i trienni 2015-2017 e 2016-2018 ai fini dell'adozione dei piani di razionalizzazione di cui all'articolo 20”;*

PRECISATO ALTRESÌ che le società in house providing, sulle quali è esercitato il controllo analogo ai sensi dell'art. 16 D. Lgs. 175/2016, che rispettano i vincoli in tema di partecipazione di capitali privati e soddisfano il requisito dell'attività prevalente producendo almeno l'80% del fatturato nell'ambito dei compiti affidati dagli enti soci, possono rivolgere la produzione ulteriore rispetto a detto limite anche a finalità diverse, fermo il rispetto

dell'art. 4, comma 1, del TUSP, a condizione che tale ulteriore produzione permetta di conseguire economie di scala o altri recuperi di efficienza sul complesso dell'attività principale della società;

RICHIAMATE le proprie finalità istituzionali quali espresse dallo Statuto Comunale;

CONSIDERATO altresì che le disposizioni del predetto Testo Unico devono essere applicate avendo riguardo all'efficiente gestione delle partecipazioni pubbliche, alla tutela e promozione della concorrenza e del mercato, nonché alla razionalizzazione e riduzione della spesa pubblica (art. 1, comma 2, TUSP);

VALUTATE pertanto le modalità di svolgimento delle attività e dei servizi oggetto delle società partecipate dall'Ente, con particolare riguardo all'efficienza, al contenimento dei costi di gestione ed alla tutela e promozione della concorrenza e del mercato, nonché alla razionalizzazione e riduzione della spesa pubblica;

TENUTO CONTO del miglior soddisfacimento dei bisogni della comunità e del territorio amministrato a mezzo delle attività e dei servizi resi dalle società partecipate possedute dall'Ente;

DATO ATTO che alla data del 31/12/2019 il comune di Spoltore risulta titolare di partecipazioni dirette nelle seguenti società:

- ACA S.P.A in house providing
- Spoltore Servizi s.r.l.
- Ambiente S.P.A.
- Pescara Innova s.r.l

DATO ATTO che alla data del 31.12.2019 il comune di Spoltore risulta titolare di partecipazioni indirette detenute per il tramite di società controllate, riconducibili alle categorie di cui all'art. 4 del D.Lgs. 175/2016, e segnatamente:

- Ecologica s.r.l per il tramite di Ambiente S.P.A (avente ad oggetto la gestione di servizi pubblici connessi con l'igiene urbana, raccolta e autotrasporto rifiuti solidi differenziati e talquali per conto di terzi). Si dà conto che la società è stata posta in liquidazione nel corso dell'anno 2019.
- Risorse Idriche s.r.l per il tramite di ACA S.P.A (avente ad oggetto la manutenzione di impianti di depurazione delle acque reflue): in liquidazione.
- Hydrowatt S.P.A per il tramite di ACA S.P.A (avente ad oggetto la produzione di energia elettrica da fonti rinnovabili prevalentemente di tipo idrico).

PRECISATO che la ricognizione delle partecipazioni societarie detenute al 31/12/2019:

-è adempimento obbligatorio il cui esito, anche negativo, deve essere comunicato ai sensi dell'art. 24, comma 1, del TUSP;

-costituisce aggiornamento del Piano di Revisione Straordinaria effettuata ai sensi dell'art. 24, comma 2, del D. Lgs. 175/2016 (adottato con deliberazione CC n. 77/2017);

RICORDATO che in caso di mancata adozione dell'atto ricognitivo il socio pubblico non potrà esercitare i diritti sociali nei confronti della società e, salvo in ogni caso il potere di alienare la partecipazione, la stessa sarà liquidata in denaro in base ai criteri di cui all'art. 2437-ter c. c. e seguendo il procedimento di cui all'art. 2437-quater c.c.;



RITENUTO pertanto, tenuto conto delle sopra esposte considerazioni, di procedere all'approvazione:

- a) del "Piano di Revisione Ordinaria delle partecipazioni societarie del Comune di Spoltore (art. 20 del D. Lgs. 175/2016)" (di seguito Piano di Revisione Ordinaria), allegato parte integrante del presente atto (Allegato A);
- b) della Relazione Tecnica che la norma sopracitata prevede sia inserita a corredo del Piano di revisione Ordinaria (Allegato B);

DATO ATTO che dall'esame ricognitivo condotto, meglio dettagliato nel Piano di revisione Ordinaria (Allegato A) e nella Relazione Tecnica posta a corredo del Piano (Allegato B) risultano riconducibili alle fattispecie di cui all'art. 4 le seguenti società:

DENOMINAZIONE / RAGIONE SOCIALE	QUOTA DI PARTECIPAZIONE DETENUTA
ACA spa in house providing	1,44%
Spoltore Servizi srl	100%
Ambiente spa	1,037%

per le quali si conferma il mantenimento della partecipazione senza interventi di razionalizzazione, fatto salvo quanto sarà in prosieguo rappresentato per la Spoltore Servizi s.r.l.;

la società Pescara Innova S.R.L pur riconducibile alla fattispecie di cui all'art. 4, co. 2, lett.d) ricade nell'ipotesi prevista dall'art. 20, comma 2, lett. b)e d) del citato TUSP, non avendo dipendenti e risultando non attiva per cui si conferma l'azione di razionalizzazione mediante liquidazione o cessione;

RICHIAMATO il Piano di Revisione Straordinaria delle partecipazioni societarie adottato ai sensi dell'art. 24 del D. Lgs. 175/2016 con deliberazione del Consiglio Comunale n. 77/2017;

TENUTO CONTO del parere espresso dall'Organo di revisione ai sensi dell'art. 239, comma 1, lett. b), n. 3), del D. Lgs. 267/2000 (Allegato D);

ACQUISITI i pareri di regolarità tecnica e contabile espressi, ai sensi dell'art. 49 del D. Lgs. n. 267/2000, rispettivamente dal segretario generale e dal responsabile del settore Finanziario;

VISTO lo Statuto Comunale;

Visto l'art. 42 del D.Lgs. n. 267/2000;

Uditi gli interventi dei consiglieri come allegato resoconto che forma parte integrante e sostanziale della presente deliberazione;

Non essendovi alcun altro intervento, il Presidente pone in votazione la delibera.

Escono i Consiglieri Pace e Sborgia Francesca.

Con la seguente votazione acquisita con l'applicativo Concilium:

Presenti n. 11 (Assenti n. 6: Consiglieri Scurti, Berardinelli, Spadolini, Paris, Pace e Sborgia Francesca.), astenuti n. 3 (Consiglieri Febo Giancarlo, Febo Marina e Passarelli), votanti n. 8, voti favorevoli n. 8 , voti contrari n. 0.

Sulla base delle risultanze di voto sopra espresse, il Consiglio comunale

### **DELIBERA**

1)- Di approvare la ricognizione delle partecipazioni detenute dal comune di Spoltore alla data del 31/12/2019, come illustrate:

- nel “Piano di Revisione Ordinaria delle partecipazioni societarie del Comune di Spoltore”, allegato al presente atto deliberativo a formarne parte integrante e sostanziale (Allegato A);
- nella Relazione Tecnica, che la norma sopracitata prevede sia inserita a corredo del Piano di Revisione Ordinaria, allegato facente parte integrante del presente provvedimento (Allegato B);

2)- Di trasmettere la presente deliberazione alle società partecipate dal Comune di Spoltore;

3)- Di trasmettere copia della presente deliberazione alla competente Sezione Regionale di Controllo della Corte dei Conti, nonché le allegate schede (Allegato C) nelle modalità di cui alla nota prot. n. 4366 – 29 – 11.2019 – SC\_ABR – T73 – P, acquisita al protocollo generale dell'Ente al n. 39729 del 02.12.2019;

4)-Di trasmettere la presente deliberazione alla Struttura di Monitoraggio del Ministero dell'Economia e Finanze di cui all'art. 15 del D.Lgs. 175/2016, nelle modalità di cui al punto 6 degli “*Indirizzi per gli adempimenti relativi alla Revisione e al censimento delle partecipate*”.

### **IL CONSIGLIO COMUNALE**

Con la seguente successiva e separata votazione acquisita con l'applicativo Concilium:

Presenti n. 11 (Assenti n. 6: Consiglieri Scurti, Berardinelli, Spadolini, Paris, Pace e Sborgia Francesca.), astenuti n. 2 (Consiglieri Febo Giancarlo e Febo Marina), votanti n. 9, voti favorevoli n. 9, voti contrari n. 0, dichiara la presente, immediatamente eseguibile, stante l'urgenza ai sensi dell'art.134 – comma 4° - D.L.gvo n°267/2000.

---

#### **PARERE DI REGOLARITA' TECNICA**

Il Responsabile di Servizio ai sensi dell'art. 147/bis del TUEL 267/2000 e dell'art. 11 del Regolamento sui  
CONSIGLIO COMUNALE Atto N.ro 58 del 15/12/2020

controlli interni in ordine alla proposta n.ro 2297 del 03/12/2020 esprime parere **FAVOREVOLE**.

Parere firmato dal Responsabile del Servizio COVIELLO STEFANIA in data 04/12/2020.

---

#### **PARERE DI REGOLARITA' CONTABILE**

Il Responsabile dell'area Economica Finanziaria, ai sensi del D.Lgs. 267/2000 art. 151 c. 4, in ordine alla regolarità contabile sulla proposta n.ro 2297 del 03/12/2020 esprime parere **FAVOREVOLE**.

Parere firmato dal Responsabile DI PAOLO EMILIO EMILIO in data 04/12/2020.

---

#### **LETTO APPROVATO E SOTTOSCRITTO**

Presidente  
MATRICCIANI LUCIO

Segretario Generale  
COVIELLO STEFANIA

---

#### **NOTA DI PUBBLICAZIONE N. 2774**

Il 21/12/2020 viene pubblicata all'Albo Pretorio la Delibera di Consiglio N.ro 58 del 15/12/2020 con oggetto: **REVISIONE ORDINARIA DELLE PARTECIPAZIONI EX ART. 20, D.LGS. 175/2016 RICOGNIZIONE PARTECIPAZIONI SOCIETARIE DEL COMUNE DI SPOLTRE**

Resterà affissa per giorni 15 ai sensi dell'art 124 del T.U. 267/2000.

Esecutiva ai sensi delle vigenti disposizioni di legge.

Nota di pubblicazione firmata da DI SANTO FEDERICA il 21/12/2020.

SOCIETA' PARTECIPATE DAL COMUNE DI SPOLTORE AL 31/12/2019								
Codice fiscale società	Denominazione società	Anno di costituzione	% Quota di partecipazione	Attività svolta	Partecipazione di controllo	Società in house	Quotata (ai sensi del d.lgs. n. 175/2016)	Holding pura
91018080688	AMBIENTE S.P.A.	1998	1,037	ATTIVITÀ DI RACCOLTA, TRATTAMENTO E SMALTIMENTO DEI RIFIUTI; RECUPERO DEI MATERIALI	NO	NO	NO	NO
91015370686	AZIENDA COMPrensoriaLE ACQUEDOTTISTICA S.P.A.	1993	1,45	GESTIONE SERVIZIO IDRICO INTEGRATO	NO	SI	NO	NO
01843880681	PESCARA INNOVA S.R.L.	2007	3,75	HOSTING E FORNITURA DI SERVIZI APPLICATIVI	NO	NO	NO	NO
00181650684	SPOLTORRESERVIZI S.R.L.	2007	100,00	1.Servizio Manutenzione verde pubblico; 2.Servizio Manutenzione ordinaria della rete di pubblica illuminazione; 3.Servizio di trasporto scolastico; 4. Servizio di refezione scolastica; 5.Servizi cimiteriali e illuminazione votiva	SI	SI	NO	NO



AMBIENTE S.P.A.						
Numero Amministratori: 5 Di cui nominati dall'Ente: 0 Compensi: € 103.400						
Numero componenti organo di controllo: 4 Di cui nominati dall'Ente: 0 Compensi: € 27.837,00						
Numero dipendenti: 294 Costo del personale : € 12.364.487,00						
Risultato di esercizio	2019	2018	2017	2016	2015	
	115.476	-99.748,00	-216.627,00	-118.545,00	-40.213,00	
Fatturato	22.101,085	19.105,00	21.625,00			
Fatturato medio 2017-2019	20.943,70					

Valutazione partecipazione	<ul style="list-style-type: none"> <li>Produce beni e servizi strumentali all'Ente o agli Enti pubblici partecipanti o allo svolgimento delle loro funzioni (art. 4, co.2, lett.d);</li> <li>Svolge servizi di committenza (art. 4, co. 2, lett. e)</li> </ul>
Mantenimento o razionalizzazione	<p><b>Mantenimento senza interventi di razionalizzazione</b> <u>Motivazione della scelta</u> Ambiente S.p.A. opera nel settore della gestione integrata dei rifiuti in nome e per conto dei Comuni e Enti pubblici soci. Pur essendo stato individuato l'ambito a livello di intero territorio regionale, ATO ABRUZZO, risulta ancora in itinere da parte della Regione Abruzzo la procedura di organizzazione dell'A.G.I.R ( Autorità Unica Regionale per la gestione integrata dei rifiuti, Ente rappresentativo di tutti i comuni dell'ATO ABRUZZO a cui i comuni partecipano obbligatoriamente (ai sensi della L.R. Abruzzo n. 36 del 21.10.2013 "Attuazione delle funzioni relative al servizio di gestione integrata dei rifiuti solidi urbani e modifiche alla legge regionale 19 dicembre 2007, n.45 (norme per la gestione integrata dei rifiuti). Svolge attività consentite ex art. 4 comma 2 del d. lgs. 175/2016. Difatti post modifica statuto e del suo oggetto sociale del 25/10/2015 e come riconosciuto da Anac nei suoi pareri del 21/12/2015 ha svolto e può svolgere come società in house providing anche servizi di committenza convenzionale per tutti i soci (art. 4 comma 2 lett. e) del d. lgs. 175/2016). Inoltre Ambiente spa è chiamata a svolgere attività in house providing di gestione dei rifiuti, come quella già autorizzata, con provvedimento Regione Abruzzo n. DP026/232 dell'11.10.2016 per l'esercizio della piattaforma di tipo B di Loreto Aprutino, ad oggetto il trattamento del vetro. Le attività di Ambiente s.p.a. consentite ex art. 4 comma 2 lett. e) non risultano in concreto sovrapponibili a quelle di altre società in quanto è l'unica centrale di committenza, in ambito sovra comunale, in grado di assicurare procedure di evidenza pubblica con ambito territoriale esteso e volumi di rifiuti utili per ottenere risparmi di spesa per l'attività di smaltimento rsu indifferenziati. Con atto notarile Rep. n. 40749, Raccolta 18.295 del 20.03.2019, si è formalizzata la fusione per incorporazione in Ambiente S.P. A di Attiva S.P.A. e Linda S.P.A., in attuazione dei piani di razionalizzazione approvati dai comuni soci ex art. 20 D.Lgs. 175/2016 (per il comune di Spoltore, la delibera CC n. 55 del 30.08.2018), risultando la società in perdita già negli esercizi 2014/2017. E' altresì in corso la procedura di liquidazione di Ecologica s.r.l., società controllata da Ambiente S.P.A. La competenza in materia di gestione dei integrata dei rifiuti urbani è di competenza dell'AGIR per cui anche le funzioni e l'organizzazione del il servizio di trasbordo, trasporto, trattamento e smaltimento dei rifiuti urbani dei comuni soci di Ambiente spa .</p>

	Non essendo operativa l'AGIR, si conferma che Ambiente SpA risulta ancora utile per il raggiungimento degli obiettivi disciplinati dalla legislazione regionale sopra citata.
--	---

AZIENDA COMPRESORIALE ACQUEDOTTISTICA S.P.A.						
	Numero Amministratori: 3 Di cui nominati dall'Ente: 0 Compensi: € 28.388,82					
	Numero componenti organo di controllo: 3 Di cui nominati dall'Ente: 0 Compensi: € 43.698,00					
	Numero dipendenti: 154,00 Costo del personale : € 10.329.193,00					
	<b>2019</b>	<b>2018</b>	<b>2017</b>	<b>2016</b>	<b>2015</b>	
<b>Risultato di esercizio</b>	<b>10.415.791</b>	2.883.599,00	1.019.395,00	33.702.127,00	5.701.212,00	
<b>Fatturato</b>	<b>73.469,37</b>	<b>55.558.101,00</b>	<b>54.419.277,00</b>			
<b>Fatturato medio 2017-2019</b>	<b>36.683.615,79</b>					

Valutazione partecipazione	<ul style="list-style-type: none"> <li>• Produce beni e servizi strettamente necessari per il perseguimento delle finalità istituzionali dell'Ente (art. 4, co.1);</li> <li>• Produce beni e servizi strumentali all'Ente o agli Enti pubblici partecipanti o allo svolgimento delle loro funzioni (art. 4, co.2, lett.d).</li> </ul>
Mantenimento o razionalizzazione	<p><b>Mantenimento senza interventi di razionalizzazione</b></p> <p><u>Motivazione della scelta</u></p> <p>ACA SPA IN HOUSE PROVIDING svolge attività consentite ex art. 4 comma 2 del d. lgs. 175/2016. ACA SPA IN HOUSE PROVIDING è chiamata a svolgere attività in house providing relativamente alla captazione adduzione e distribuzione di acqua potabile nel comprensorio dell' ATO n. 4 del pescarese. Le attività di ACA SPA IN HOUSE PROVIDING, consentite ex art. 4 comma 2 lett. e) non risultano in concreto sovrapponibili a quelle di altre società. La partecipazione della società è ritenuta indispensabile per il raggiungimento degli obiettivi disciplinati dalla legislazione regionale in materia di servizio idrico integrato.</p>

PESCARA INNOVA S.R.L.					
Numero Amministratori: Di cui nominati dall'Ente: Compensi:					
Numero componenti organo di controllo: Di cui nominati dall'Ente: Compensi:					
Numero dipendenti: Costo del personale:					
	2019	2018	2017	2016	2015
<b>Risultato di esercizio</b>					
<b>Fatturato</b>					
<b>Fatturato medio 2017-2013</b>					

Valutazione partecipazione	<ul style="list-style-type: none"> <li>Produce beni e servizi strumentali all'Ente o agli Enti pubblici partecipanti o allo svolgimento delle loro funzioni (art. 4, co.2, lett.d).</li> </ul>
Mantenimento o razionalizzazione	<p><b>Razionalizzazione mediante cessione/alienazione quote/liquidazione Azioni</b></p> <p>L'art. 9 dello Statuto prevede che "qualora il socio intenda cedere, tutto o in parte, la propria partecipazione, deve farne previa offerta...agli altri soci, i quali, ciascuno in proporzione alla partecipazione già posseduta, hanno diritto di prelazione...". Con nota prot. n. 32299 del 4.10.2018, a firma del segretario generale, è stata avviata la procedura di cessione della quota di partecipazione detenuta in Pescara Innova, richiedendo agli enti soci di comunicare l'interesse all'acquisto delle quote detenute dal comune di Spoltore.</p> <p>Tale procedura ha avuto esito negativo. Ad oggi si ritiene, pertanto, opportuno attivare il procedimento di liquidazione.</p> <p><u>Motivazione della scelta</u></p> <p>La società Pescara Innova S.R.L pur riconducibile alla fattispecie di cui all'art. 4, co. 2, lett.d) ricade nell'ipotesi prevista dall'art. 20, comma 2, lett. b) e d) del TUSP, non avendo dipendenti e risultando non attiva per cui si prevede un'azione di razionalizzazione mediante liquidazione o cessione.</p> <p><u>Tempi di attuazione</u> Entro il 31/12/2021</p> <p><u>Risparmi attesi</u> Non si stimano risparmi in quanto non vi sono costi a carico dell'Ente.</p>



SPOLTORE SERVIZI S.R.L.						
	Numero Amministratori: 1 Di cui nominati dall'Ente: 1 Compensi: € 16.687,09					
	Numero componenti organo di controllo: 1 Di cui nominati dall'Ente: 1 Compensi: € 5.000,00					
	Numero dipendenti: 25,00 Costo del personale: € 927.590,00					
	2019	2018	2017	2016	2015	
<b>Risultato di esercizio</b>	<b>1.227,00</b>	<b>-179.134,00</b>	8.640,00	<b>-6.550,00</b>	12.490,00	
<b>Fatturato</b>	<b>1.486,21</b>	<b>1.407.586,00</b>	<b>1.273.448,00</b>			
<b>Fatturato medio 2017-2019</b>	<b>894.173,40</b>					

Valutazione partecipazione	<ul style="list-style-type: none"> <li>• Produce beni e servizi strettamente necessari per il perseguimento delle finalità istituzionali dell'Ente (art. 4, co.1);</li> <li>• Produce beni e servizi strumentali all'Ente o agli Enti pubblici partecipanti o allo svolgimento delle loro funzioni (art. 4, co.2, lett.d).</li> </ul>
Mantenimento o razionalizzazione	<p><b>Mantenimento senza interventi di razionalizzazione</b> <u>Motivazione della scelta</u></p> <p>Il Consiglio Comunale con proprio atto n. 41 del 21 settembre 2006, procedeva alla istituzione e costituzione, ex art. 113 –comma 5°- lett. c) del Decreto Legislativo n. 267/2000, utilizzando il modello organizzativo definito "in house providing" espressamente previsto dall'ordinamento per l'erogazione dei servizi pubblici locali di rilevanza economica, della Società a Responsabilità Limitata unipersonale a totale partecipazione comunale denominata SpoltoreServizi S.r.l..</p> <p>Ad oggi SpoltoreServizi Srl, è una società il cui intero capitale sociale è detenuto dal Comune di Spoltore, che presta in house i servizi di:</p> <p>A) Servizio Manutenzione verde pubblico; B) Servizio Manutenzione ordinaria della rete di pubblica illuminazione; C) Servizio di trasporto scolastico; D) Servizio di refezione scolastica; E) Servizi cimiteriali e illuminazione votiva.</p> <p>Negli anni 2015 e 2016 l'Ente ha posto in essere le azioni finalizzate a verificare le condizioni di continuità aziendale della Società, contestualmente all'adeguamento dello Statuto alla normativa in materia di servizi pubblici locali, a seguito della perdita di esercizio 2014 (Con delibera di consiglio comunale n.53 in data 21/09/2016 è stato approvato il piano industriale della Spoltore Servizi srl");</p> <p>Con delibera di Consiglio Comunale n. 55 in data 21/09/2016 è stata approvata la modifica dello statuto della Spoltore Servizi srl.).</p> <p>In sede di ricognizione straordinaria ex art.24 D.Lgs. 175/2016, deliberazione CC n. 77 del 10.10.2017, per effetto dell'adeguamento statutario e delle verifiche effettuate sulla sostenibilità economico-finanziaria della società è stato stabilito il mantenimento della Società Spoltore Servizi sia per l'assenza delle condizioni di cui all'art. 20 comma 2, sia per la conformità dell'oggetto sociale all'art.4, comma 2, lett. d).</p> <p>Più esattamente la partecipazione in Spoltore Servizi s.r.l. è mantenuta in quanto:</p> <ul style="list-style-type: none"> <li>- è riconducibile all'art. 4, comma 2, lett.d), garantendo i servizi di refezione scolastica, trasporto scolastico, manutenzione degli immobili e del verde pubblico e pubblica illuminazione;</li> <li>- non ricorrono le condizioni di cui all'art. 20, co.2 ed in particolare non risulta una perdita nei 4 dei 5 esercizi precedenti.</li> </ul> <p>Con deliberazione n. 75 del 19.12.2019 il Consiglio Comunale ha approvato la revisione ordinaria delle partecipazioni ex art. 20 D.Lgs.</p>

	<p>175/2016, confermando di mantenere la partecipazione nella Spoltore Servizi s.r.l. per le seguenti motivazioni:</p> <ul style="list-style-type: none"> <li>❖ è riconducibile all'art. 4, comma 2, lett.d) D.Lgs. 175/2016, garantendo i servizi sopra descritti;</li> <li>❖ non risulta una perdita nei 4 dei 5 esercizi precedenti e, pertanto, non ricorrono le condizioni di cui all'art. 20, co.2 del D.Lgs. 175/2016;</li> </ul> <p>La scelta di mantenere la società, considerato che i risultati delle società partecipate incidono direttamente sugli equilibri di bilancio dell'Ente, era subordinata, tuttavia, a due condizioni:</p> <ol style="list-style-type: none"> <li>1) Esito del procedimento di verifica amministrativo – contabile del Ministero dell'Economia e Finanza, di cui alla nota prot. n. 3551 del 09.01.2019;</li> <li>2) Elaborazione a cura dell'Amministratore Unico della società, nominato dall'Assemblea dei soci in data 13.11.2019, giusta decreto sindacale n. 57 del 08.11.2019, di un Piano Industriale in cui sia data evidenza della sostenibilità economico, finanziaria, patrimoniale della società, delinea le prospettive gestionali – economiche – finanziarie future della società nell'ottica dei principi di efficacia, economicità, efficienza;</li> </ol> <p><b>Le due condizioni di cui ai punti sub. 1 e sub.2 si sono entrambe verificate.</b></p> <p>In merito al punto sub. 1), si rappresenta che:</p> <p>Il Dipartimento della Ragioneria dello Stato, con nota prot. n. 3551 del 09.01.2019 (Rif.to S.I. 2663/V) ha disposto, ai sensi dell'articolo 60 comma 5, del D.Lgs. 30 marzo 2001, n. 165 una verifica amministrativo – contabile nei confronti del Comune di Spoltore e della Spoltore Servizi s.r.l. La verifica si è svolta dal 29 gennaio al 22 febbraio 2019 e le risultanze della stessa sono state trasmesse a questo Ente, con nota prot. n. 18560 del 15.07.2019, dal Dipartimento della Ragioneria Generale dello Stato del Ministero dell'Economia e Finanze e acquisite al protocollo generale al n. 23542 in data 16.07.2019;</p> <p>A seguito della trasmissione delle risultanze della verifica amministrativo - contabile di cui alla citata nota prot. n. 18560 del 15.07.2019 del Dipartimento della Ragioneria Generale dello Stato del Ministero dell'Economia e Finanze, la Società SpoltoreServizi s.r.l e il Comune di Spoltore, rispettivamente con note prot. n. 61 e 62 del 10.10.2019 e con nota prot. n. 41117 del 12.12. 2019 hanno trasmesso relazione informativa fornendo le proprie controdeduzioni alle irregolarità e carenze evidenziate;</p> <p>Il Ministero dell'economia e Finanze ha riscontrato le controdeduzioni trasmettendo relazione di cui alla nota prot. n. 28704 del 19.02.2020, in cui si dispone, in particolare, quanto segue:</p> <ol style="list-style-type: none"> <li>1. <b>La risoluzione delle problematiche, ascrivibile ad idonei interventi correttivi e a condivisibili argomentazioni giustificative</b>, di cui ai numeri 2,3,5 e 7 dell'elenco dei rilievi, riguardanti le seguenti tematiche: mancata conciliazione delle poste creditorie/debitorie, processi di razionalizzazione ex lege 190 72014 D.Lgs. 175/2016, mancato rispetto della normativa in tema di soccorso finanziario, tardiva approvazione dei bilanci e ricapitalizzazione;</li> <li>2. <b>Il superamento del rilievo n. 1</b> (Affidamento in house e controllo analogo);</li> <li>3. <b>La conferma del rilievo n. 4</b> (Corresponsione dei compensi agli amministratori), per il quale si chiedeva la trasmissione di idonea evidenza documentale.</li> </ol> <p>In merito con nota prot. n. 32159 del 22.10.2020 il comune di Spoltore e la SpoltoreServizi s.r.l hanno comunicato al MEF la risoluzione della questione dei maggior compensi erogati all'A.U. in carica al momento dell'ispezione, attraverso un accordo che prevede il recupero dell'intera somma percepita indebitamente al netto delle ritenute Irpef (ad € 18.263,63 ) come ammesso da consolidata giurisprudenza e da ultimo previsto dall'art. 150 del D.L. 19.05.2020, n. 34, <i>D.L. Rilancio, (Modalità di ripetizione dell'indebito su prestazioni previdenziali e retribuzioni assoggettate a ritenute alla fonte a titolo di acconto;</i></p> <ol style="list-style-type: none"> <li>4. <b>Il rinvio</b> a ulteriori elementi informativi per il rilievo n. 6 (mancata svalutazione dei crediti).</li> </ol> <p>In merito con nota prot. n. 32159 del 22.10.2020 si comunicava al MEF che a seguito della svalutazione operata dall'allora Amministratore</p>
--	--

	<p>Unico dei crediti contestati dal Comune socio, il bilancio d'esercizio al 31/12/2018 ha chiuso con una perdita di euro € 179.134,00 . Al fine di definire la controversia la società SpoltoreServizi s.r.l ha avviato un accertamento tecnico preventivo ex art. 696 bis codice civile, con finalità conciliative dinanzi il Tribunale di Pescara, chiedendo di accertare e quantificare le somme oggetto di contestazione.</p> <p>Il Giudice nel suddetto procedimento per accertamento tecnico preventivo, iscritto al R.G. 1226/20, ha sciolto la riserva ed ha disposto di procedersi alla nomina del Consulente tecnico d'ufficio che dovrà rispondere ai quesiti indicati nell'atto introduttivo succitato. Il Comune al fine di presenziare alle operazioni peritali, che hanno avuto inizio il 15 ottobre c.a, ha nominato il proprio Consulente (CTP) nella persona della dott.ssa Catia Di Costanzo, responsabile del I Settore;</p> <p>5. <b>Il superamento del rilievo n. 8</b> (Costi di personale);</p> <p>6. <b>Il superamento del rilievo n. 9</b> (Incarichi di consulenza).</p> <p>Con nota prot. n. 219607 del 17.11.2020, acquisita al protocollo generale dell'Ente al n. 35855 del 18.11.2020, il Ministero dell'Economia e Finanze, alla luce di quanto rappresentato dall'Ente e dalla società SpoltoreServizi s.r.l, con nota prot. n. 194697 del 23.9.2020, ha ritenuto <b>concluso il procedimento ispettivo</b>, fatte salve le determinazioni della Corte dei Conti in merito al rilievo n. 4 limitatamente alla parte relativa al recupero del compenso del precedente amministratore unico;</p> <p>In merito al punto sub. 2 si da atto che l'assemblea dei soci in data 12.09.2019 ha approvato il bilancio di esercizio chiuso al 31.12.2018, la relativa nota integrativa e la relazione sulla gestione stante la redazione del bilancio in forma abbreviata ex art. 2435-bis C.C., , evidenziando in particolare che la Società, a causa della perdita dell'esercizio di € 179.134,00, si trova nelle condizioni di cui all'art. 2482 – ter c.c.;</p> <p>Sulla base delle indicazioni impartite dal Consiglio Comunale, in occasione dell'approvazione del piano di razionalizzazione delle società partecipate (deliberazione CC n. 75/20190), l'Amministratore Unico, Dott. Simona D'Alessandro, ha presentato il Piano Industriale di risanamento 2020/2023, munito del parere del Revisore Unico, Dott. Alessio Sborgia, acquisito al protocollo generale dell'ente al n. 33540 in data 30.10.2020.</p> <p>Il Piano contiene l'ipotesi di risanamento con ricapitalizzazione della società al minimo legale previsto per le s.r.l ed illustra le linee di azione dei prossimi tre esercizi sviscerando i costi e i margini che derivano dai ricavi delle prestazioni di servizi e considerando una serie di manovre per recuperare margini di efficienza. Le previsioni di marginalità economica che ne derivano evidenziano la fattibilità del Piano che comporterà sulla base delle ipotesi descritte già dal 2020 margini economici capienti per una opportuna remunerazione degli investimenti effettuati. In particolare il Piano di Risanamento, prevede il raggiungimento dell'equilibrio aziendale attraverso tre macro azioni:</p> <ol style="list-style-type: none"> <li>1) <b>Efficientamento economico/ organizzativo</b></li> <li>2) <b>Interventi volti al controllo del costo del personale.</b></li> <li>3) <b>Azioni di riorganizzazione degli assetti finanziari</b></li> </ol> <p>Con deliberazione CC n. del il Consiglio Comunale ha approvato il Piano industriale di risanamento, autorizzando la riduzione del capitale sociale di SpoltoreServizi srl e la sua ricostituzione al minimo legale di € 10.000,00 sulla base di quanto indicato nel Piano medesimo, ai sensi dell'art. 2482-ter c.c. ( ciò comporta l'azzeramento del capitale sociale, della riserva legale e delle altre riserve (per € 10.000,00) oltre alla copertura di una perdita residua pari ad € 69.587,00.</p> <p>Si evidenzia che il Consiglio Comunale con la medesima deliberazione n. del ha fatto obbligo agli organi amministrativi della società di monitorare costantemente la corretta attuazione del Piano di Risanamento attraverso report semestrali da trasmettere al Comune di Spoltore.</p> <p>Per quanto sopra esposto si conferma pertanto il mantenimento della società, stante l'assenza delle condizioni di cui all'art. 20 comma 2, sia per la conformità dell'oggetto sociale all'art.4, comma 2, lett. d).</p> <p>Più esattamente la partecipazione in Spoltore Servizi s.r.l. è mantenuta in quanto:</p> <ul style="list-style-type: none"> <li>- è riconducibile all'art. 4, comma 2, lett.d), garantendo i servizi di refezione scolastica,</li> <li>trasporto scolastico, manutenzione degli immobili e del verde pubblico e pubblica</li> </ul>
--	---

	<p>illuminazione; - non ricorrono le condizioni di cui all'art. 20, co.2 ed in particolare non risulta una perdita nei 4 dei 5 esercizi precedenti.</p>
--	---

## RIEPILOGO PIANO REVISIONE ORDINARIA

Codice fiscale società	Denominazione società	% Quota di partecipazione	Attività svolta	Esito rilevazione	Motivazione della scelta
91018080688	AMBIENTE S.P.A.	1,037	ATTIVITÀ DI RACCOLTA, TRATTAMENTO E SMALTIMENTO DEI RIFIUTI; RECUPERO DEI MATERIALI	Mantenimento senza interventi di razionalizzazione	<p>Ambiente S.p.A. opera nel settore della gestione integrata dei rifiuti in nome e per conto dei Comuni e Enti pubblici soci.</p> <p>Pur essendo stato individuato l'ambito a livello di intero territorio regionale, ATO ABRUZZO, risulta ancora in itinere da parte della Regione Abruzzo la procedura di organizzazione dell'A.G.I.R ( Autorità Unica Regionale per la gestione integrata dei rifiuti, Ente rappresentativo di tutti i comuni dell'ATO ABRUZZO a cui i comuni partecipano obbligatoriamente (ai sensi della L.R. Abruzzo n. 36 del 21.10.2013 "Attuazione delle funzioni relative al servizio di gestione integrata dei rifiuti solidi urbani e modifiche alla legge regionale 19 dicembre 2007, n.45 (norme per la gestione integrata dei rifiuti).</p> <p>Svolge attività consentite ex art. 4 comma 2 del d. lgs. 175/2016. Difatti post modifica statuto e del suo oggetto sociale del 25/10/2015 e come riconosciuto da Anac nei suoi pareri del 21/12/2015 ha svolto e può svolgere come società in house providing anche servizi di committenza convenzionale per tutti i soci (art. 4 comma 2 lett. e) del d. lgs. 175/2016). Inoltre Ambiente spa e' chiamata a svolgere attività in house providing di gestione dei rifiuti, come quella già autorizzata, con provvedimento Regione Abruzzo n. DP026/232 dell'11.10.2016 per l'esercizio della piattaforma di tipo B di Loreto Aprutino, ad oggetto il trattamento del vetro.</p> <p>Le attività di Ambiente s.p.a. consentite ex art. 4 comma 2 lett. e) non risultano in concreto sovrapponibili a quelle di altre società in quanto è l'unica centrale di committenza, in ambito sovra comunale, in grado di assicurare procedure di evidenza pubblica con ambito territoriale esteso e volumi di rifiuti utili per ottenere risparmi di spesa per l'attività di smaltimento rsu indifferenziati.</p> <p>Con atto notarile Rep. n. 40749, Raccolta 18.295 del 20.03.2019, si è formalizzata la fusione per incorporazione in Ambiente S.P. A di Attiva S.P.A. e Linda S.P.A., in attuazione dei piani di razionalizzazione approvati dai comuni soci ex art. 20 D.Lgs. 175/2016 (per il comune di Spoltore, la delibera CC n. 55 del 30.08.2018), risultando la società in perdita già negli esercizi 2014/2017. E' ancora in corso la procedura di liquidazione di Ecologica s.r.l., società controllata da Ambiente S.P.A.</p> <p>La competenza in materia di gestione dei integrata dei rifiuti urbani è di competenza dell'AGIR per cui anche le funzioni e l'organizzazione del il servizio di trasbordo, trasporto, trattamento e smaltimento dei rifiuti urbani dei comuni soci di Ambiente spa .</p> <p>Non essendo operativa l'AGIR, si ritiene che Ambiente SpA risulti ancora utile per il raggiungimento degli obiettivi disciplinati dalla legislazione regionale sopra citata.</p>
91015370686	AZIENDA COMPENSORIALI ACQUEDOTTISTICA S.P.A.	1,45	GESTIONE SERVIZIO IDRICO INTEGRATO	Mantenimento senza interventi di razionalizzazione	<p>ACA SPA IN HOUSE PROVIDING svolge attività consentite ex art. 4 comma 2 del d. lgs. 175/2016. ACA SPA IN HOUSE PROVIDING è chiamata a svolgere attività in house providing relativamente alla captazione adduzione e distribuzione di acqua potabile nel comprensorio dell' ATO n. 4 del pescarese. Le attività di ACA SPA IN HOUSE</p>

					PROVIDING, consentite ex art. 4 comma 2 lett. e) non risultano in concreto sovrapponibili a quelle di altre società. La partecipazione della società è ritenuta indispensabile per il raggiungimento degli obiettivi disciplinati dalla legislazione regionale in materia di servizio idrico integrato.
01843880681	PESCARA INNOVA S.R.L.	3.75	HOSTING E FORNITURA DI SERVIZI APPLICATIVI	Razionalizzazione mediante cessione/alienazione quote	<p>La società ha nell'oggetto sociale lo svolgimento delle seguenti attività: a) erogazione di servizi infrastrutturali ed applicativi di tipo digitale in modalità tradizionale, interattiva ed ASP per gli enti associati ivi inclusa la realizzazione di infrastruttura di comunicazione e trasporto dati;</p> <p>b) gestione manutenzione e sviluppo di sistemi informativi e soluzioni di front end e di back end per l'accesso dell'utenza e la modernizzazione dei servizi degli enti associati, inclusi i portali web delle singole amministrazioni e monitoraggio della qualità dei servizi resi ;</p> <p>c) organizzazione e circolazione dei flussi informativi e documentali tra i singoli enti e tra questi e la struttura centrale e le altre pubbliche amministrazioni (anche ai fini di cooperazione applicativa tra pubbliche amministrazioni;</p> <p>d) organizzazione, coordinamento e gestione della multicanalità di accesso ai servizi degli enti associati e dei rapporti con le organizzazioni di partners terzi a tale scopo coinvolti,</p> <p>e) definizione della policy e degli standards di sicurezza e gestione dei relativi servizi;</p> <p>f) diffusione e riuso delle soluzioni nell'ambito della pubblica amministrazione locale regionale e non;</p> <p>g) supporto e affiancamento tecnico e consulenziale del personale degli enti associati e dei relativi utenti finali nella fruizione dei sistemi e dei servizi suddetti e formazione iniziale e continua degli stessi nelle attività oggetto della società;</p> <p>h) coordinamento e supporto delle iniziative delle comunicazioni e diffusione della società dell'informazione sul territorio;</p> <p>l) consulenza e affiancamento tecnico e normativo degli enti associati in materia di innovazione, sviluppo territoriale della società della informazione , informatizzazione ;</p> <p>h) coordinamento e supporto delle iniziative delle comunicazioni e diffusione della società dell'informazione sul territorio;</p> <p>l) consulenza e affiancamento tecnico e normativo degli enti associati in materia di innovazione, sviluppo territoriale della società della informazione , informatizzazione, riorganizzazione e snellimento dei servizi e delle procedure;</p> <p>J) elaborazione di progetti e candidature per finanziamenti ed opportunità agevolative comunitarie, nazionali, regionali in materia di innovazione degli enti locali e sviluppo territoriale della società della informazione.</p> <p>Tali attività, tuttavia, non sono state svolte, stante la carenza di fondi. La società Pescara Innova S.R.L pur riconducibile alla fattispecie di cui all'art. 4, co. 2, lett.d), ricade, pertanto, nell'ipotesi prevista dall'art. 20, comma 2, lett. b) e d) del citato TUSP, non avendo dipendenti e risultando non attiva.</p> <p>Di qui la decisione, già in sede di revisione straordinaria, di cui alla deliberazione CC n. 77/2017, non ritenendo tra l'altro la stessa indispensabile per il perseguimento delle finalità dell'Ente, di alienare la quota societaria detenuta dall'ente.</p> <p>L'art. 9 dello Statuto prevede che "qualora il socio intenda cedere, tutto o in parte, la propria partecipazione, deve farne previa offerta....agli altri soci, i quali, ciascuno in proporzione alla</p>

					partecipazione già posseduta, hanno diritto di prelazione..." . Con nota prot. n. 32299 del 4.10.2018, a firma del segretario generale, è stata avviata la procedura di cessione della quota di partecipazione detenuta in Pescara Innova, richiedendo agli enti soci di comunicare l'interesse all'acquisto delle quote detenute dal comune di Spoltore. Tale procedura ha avuto esito negativo. Azioni da attuare nel corso dell'anno 2021: liquidazione.
00181650684	SPOLTORESERVIZI S.R.L.	100.00	1.Servizio Manutenzione verde pubblico; 2.Servizio Manutenzione ordinaria della rete di pubblica illuminazione; 3.Servizio di trasporto scolastico; 4. Servizio di refezione scolastica; 5.Servizi cimiteriali e illuminazione votiva	Mantenimento senza interventi di razionalizzazione	<p>Il Consiglio Comunale con proprio atto n. 41 del 21 settembre 2006, procedeva alla istituzione e costituzione, ex art. 113 –comma 5°- lett. c) del Decreto Legislativo n. 267/2000, utilizzando il modello organizzativo definito "in house providing" espressamente previsto dall'ordinamento per l'erogazione dei servizi pubblici locali di rilevanza economica, della Società a Responsabilità Limitata unipersonale a totale partecipazione comunale denominata SpoltoreServizi S.r.l..</p> <p>Ad oggi SpoltoreServizi Srl, è una società il cui intero capitale sociale è detenuto dal Comune di Spoltore, che presta in house i servizi di:</p> <p>A) Servizio Manutenzione verde pubblico; B) Servizio Manutenzione ordinaria della rete di pubblica illuminazione; C) Servizio di trasporto scolastico; D) Servizio di refezione scolastica; E) Servizi cimiteriali e illuminazione votiva.</p> <p>Negli anni 2015 e 2016 l'Ente ha posto in essere le azioni finalizzate a verificare le condizioni di continuità aziendale della Società, contestualmente all'adeguamento dello Statuto alla normativa in materia di servizi pubblici locali, a seguito della perdita di esercizio 2014 (Con delibera di consiglio comunale n.53 in data 21/09/2016 è stato approvato il piano industriale della Spoltore Servizi srl");</p> <p>Con delibera di Consiglio Comunale n. 55 in data 21/09/2016 è stata approvata la modifica dello statuto della Spoltore Servizi srl.).</p> <p>In sede di ricognizione straordinaria ex art.24 D.Lgs. 175/2016, deliberazione CC n. 77 del 10.10.2017, per effetto dell'adeguamento statutario e delle verifiche effettuate sulla sostenibilità economico-finanziaria della società è stato stabilito il mantenimento della Società Spoltore Servizi sia per l'assenza delle condizioni di cui all'art. 20 comma 2, sia per la conformità dell'oggetto sociale all'art.4, comma 2, lett. d).</p> <p>Più esattamente la partecipazione in Spoltore Servizi s.r.l. è mantenuta in quanto:</p> <ul style="list-style-type: none"> <li>- è riconducibile all'art. 4, comma 2, lett.d), garantendo i servizi di refezione scolastica, trasporto scolastico, manutenzione degli immobili e del verde pubblico e pubblica illuminazione;</li> <li>- non ricorrono le condizioni di cui all'art. 20, co.2 ed in particolare non risulta una perdita nei 4 dei 5 esercizi precedenti.</li> </ul> <p>Con deliberazione n. 75 del 19.12.2019 il Consiglio Comunale ha approvato la revisione ordinaria delle partecipazioni ex art. 20 D.Lgs. 175/2016, confermando di mantenere la partecipazione nella Spoltore Servizi s.r.l. per le seguenti motivazioni:</p> <ul style="list-style-type: none"> <li>❖ è riconducibile all'art. 4, comma 2, lett.d) D.Lgs. 175/2016, garantendo i servizi sopra descritti;</li> <li>❖ non risulta una perdita nei 4 dei 5 esercizi precedenti e, pertanto, non ricorrono le condizioni di cui all'art. 20, co.2 del D.Lgs. 175/2016;</li> </ul>

				<p>La scelta di mantenere la società, considerato che i risultati delle società partecipate incidono direttamente sugli equilibri di bilancio dell'Ente, era subordinata, tuttavia, a due condizioni:</p> <p>3) Esito del procedimento di verifica amministrativo – contabile del Ministero dell'Economia e Finanza, di cui alla nota prot. n. 3551 del 09.01.2019;</p> <p>4) Elaborazione a cura dell'Amministratore Unico della società, nominato dall'Assemblea dei soci in data 13.11.2019, giusta decreto sindacale n. 57 del 08.11.2019, di un Piano Industriale in cui sia data evidenza della sostenibilità economico, finanziaria, patrimoniale della società, delinea le prospettive gestionali – economiche – finanziarie future della società nell'ottica dei principi di efficacia, economicità, efficienza;</p> <p><b>Le due condizioni di cui ai punti sub. 1 e sub.2 si sono entrambe verificate.</b></p> <p>In merito al punto sub. 1), si rappresenta che: Il Dipartimento della Ragioneria dello Stato, con nota prot. n. 3551 del 09.01.2019 (Rif.to S.I. 2663/V) ha disposto, ai sensi dell'articolo 60 comma 5, del D.Lgs. 30 marzo 2001, n. 165 una verifica amministrativo – contabile nei confronti del Comune di Spoltore e della Spoltore Servizi s.r.l. La verifica si è svolta dal 29 gennaio al 22 febbraio 2019 e le risultanze della stessa sono state trasmesse a questo Ente, con nota prot. n. 18560 del 15.07.2019, dal Dipartimento della Ragioneria Generale dello Stato del Ministero dell'Economia e Finanze e acquisite al protocollo generale al n. 23542 in data 16.07.2019;</p> <p>A seguito della trasmissione delle risultanze della verifica amministrativo - contabile di cui alla citata nota prot. n. 18560 del 15.07.2019 del Dipartimento della Ragioneria Generale dello Stato del Ministero dell'Economia e Finanze, la Società Spoltore Servizi s.r.l e il Comune di Spoltore, rispettivamente con note prot. n. 61 e 62 del 10.10.2019 e con nota prot. n. 41117 del 12.12. 2019 hanno trasmesso relazione informativa fornendo le proprie controdeduzioni alle irregolarità e carenze evidenziate;</p> <p>Il Ministero dell'economia e Finanze ha riscontrato le controdeduzioni trasmettendo relazione di cui alla nota prot. n. 28704 del 19.02.2020, in cui si dispone, in particolare, quanto segue:</p> <p><b>7. La risoluzione delle problematiche, ascrivibile ad idonei interventi correttivi e a condivisibili argomentazioni giustificative,</b> di cui ai numeri 2,3,5 e 7 dell'elenco dei rilievi, riguardanti le seguenti tematiche: mancata conciliazione delle poste creditorie/debitorie, processi di razionalizzazione ex lege 190 72014 D.Lgs. 175/2016, mancato rispetto della normativa in tema di soccorso finanziario, tardiva approvazione dei bilanci e ricapitalizzazione;</p> <p><b>8. Il superamento del rilievo n. 1</b> (Affidamento in house e controllo analogo);</p> <p><b>9. La conferma del rilievo n. 4</b> (Corresponsione dei compensi agli amministratori), per il quale si chiedeva la trasmissione di idonea evidenza documentale.</p>
--	--	--	--	---



				<p>In merito con nota prot. n. 32159 del 22.10.2020 il comune di Spoltore e la SpoltoreServizi s.r.l hanno comunicato al MEF la risoluzione della questione dei maggior compensi erogati all'A.U. in carica al momento dell'ispezione, attraverso un accordo che prevede il recupero dell'intera somma percepita indebitamente al netto delle ritenute Irpef (ad € 18.263,63 ) come ammesso da consolidata giurisprudenza e da ultimo previsto dall'art. 150 del D.L. 19.05.2020, n. 34, <i>D.L. Rilancio, (Modalità di ripetizione dell'indebito su prestazioni previdenziali e retribuzioni assoggettate a ritenute alla fonte a titolo di acconto;</i></p> <p>10. <b>Il rinvio</b> a ulteriori elementi informativi per il rilievo n. 6 (mancata svalutazione dei crediti).</p> <p>In merito con nota prot. n. 32159 del 22.10.2020 si comunicava al MEF che a seguito della svalutazione operata dall'allora Amministratore Unico dei crediti contestati dal Comune socio, il bilancio d'esercizio al 31/12/2018 ha chiuso con una perdita di euro € 179.134,00 . Al fine di definire la controversia la società SpoltoreServizi s.r.l ha avviato un accertamento tecnico preventivo ex art. 696 bis codice civile, con finalità conciliative dinanzi il Tribunale di Pescara, chiedendo di accertare e quantificare le somme oggetto di contestazione.</p> <p>Il Giudice nel suddetto procedimento per accertamento tecnico preventivo, iscritto al R.G. 1226/20, ha sciolto la riserva ed ha disposto di procedersi alla nomina del Consulente tecnico d'ufficio che dovrà rispondere ai quesiti indicati nell'atto introduttivo succitato. Il Comune al fine di presenziare alle operazioni peritali, che hanno avuto inizio il 15 ottobre c.a, ha nominato il proprio Consulente (CTP) nella persona della dott.ssa Catia Di Costanzo, responsabile del I Settore;</p> <p>11. <b>Il superamento del rilievo n. 8</b> (Costi di personale);</p> <p>12. <b>Il superamento del rilievo n. 9</b> (Incarichi di consulenza).</p> <p>Con nota prot. n. 219607 del 17.11.2020, acquisita al protocollo generale dell'Ente al n. 35855 del 18.11.2020, il Ministero dell'Economia e Finanze, alla luce di quanto rappresentato dall'Ente e dalla società SpoltoreServizi s.r.l, con nota prot. n. 194697 del 23.9.2020, ha ritenuto <b>concluso il procedimento ispettivo</b>, fatte salve le determinazioni della Corte dei Conti in merito al rilievo n. 4 limitatamente alla parte relativa al recupero del compenso del precedente amministratore unico;</p> <p>In merito al punto sub. 2 si da atto che l'assemblea dei soci in data 12.09.2019 ha approvato il bilancio di esercizio chiuso al 31.12.2018, la relativa nota integrativa e la relazione sulla gestione stante la redazione del bilancio in forma abbreviata ex art. 2435-bis C.C., , evidenziando in particolare che la Società, a causa della perdita dell'esercizio di € 179.134,00, si trova nelle condizioni di cui all'art. 2482 – ter c.c.;</p> <p>Sulla base delle indicazioni impartite dal Consiglio Comunale, in occasione dell'approvazione del piano di razionalizzazione delle società partecipate (deliberazione CC n. 75/2019), l'Amministratore Unico, Dott. Simona D'Alessandro, ha presentato il Piano Industriale di risanamento 2020/2023, munito del parere del Revisore Unico, Dott. Alessio Sborgia, acquisito al protocollo generale dell'ente al n. 33540 in data 30.10.2020.</p> <p>Il Piano contiene l'ipotesi di risanamento con ricapitalizzazione della società al minimo legale previsto per le s.r.l ed illustra le linee di azione dei</p>
--	--	--	--	--

				<p>prossimi tre esercizi sviscerando i costi e i margini che derivano dai ricavi delle prestazioni di servizi e considerando una serie di manovre per recuperare margini di efficienza. Le previsioni di marginalità economica che ne derivano evidenziano la fattibilità del Piano che comporterà sulla base delle ipotesi descritte già dal 2020 margini economici capienti per una opportuna remunerazione degli investimenti effettuati. In particolare il Piano di Risanamento, prevede il raggiungimento dell'equilibrio aziendale attraverso tre macro azioni:</p> <ol style="list-style-type: none"> <li>4) <b>Efficientamento economico/ organizzativo</b></li> <li>5) <b>Interventi volti al controllo del costo del personale.</b></li> <li>6) <b>Azioni di riorganizzazione degli assetti finanziari</b></li> </ol> <p>Con deliberazione CC n. del il Consiglio Comunale ha approvato il Piano industriale di risanamento, autorizzando la riduzione del capitale sociale di SpoltoreServizi srl e la sua ricostituzione al minimo legale di € 10.000,00 sulla base di quanto indicato nel Piano medesimo, ai sensi dell'art. 2482-ter c.c. ( ciò comporta l'azzeramento del capitale sociale, della riserva legale e delle altre riserve (per € 10.000,00) oltre alla copertura di una perdita residua pari ad € 69.587,00.</p> <p>Si evidenzia che il Consiglio Comunale con la medesima deliberazione n. del ha fatto obbligo agli organi amministrativi della società di monitorare costantemente la corretta attuazione del Piano di Risanamento attraverso report semestrali da trasmettere al Comune di Spoltore.</p> <p>Per quanto sopra esposto si conferma pertanto il mantenimento della società, stante l'assenza delle condizioni di cui all'art. 20 comma 2, sia per la conformità dell'oggetto sociale all'art.4, comma 2, lett. d).</p> <p>Più esattamente la partecipazione in Spoltore Servizi s.r.l. è mantenuta in quanto:</p> <ul style="list-style-type: none"> <li>- è riconducibile all'art. 4, comma 2, lett.d), garantendo i servizi di refezione scolastica, trasporto scolastico, manutenzione degli immobili e del verde pubblico e pubblica illuminazione;</li> <li>- non ricorrono le condizioni di cui all'art. 20, co.2 ed in particolare non risulta una perdita nei 4 dei 5 esercizi precedenti.</li> </ul>
--	--	--	--	--

## ALLEGATO “B”

### RELAZIONE TECNICA

*(Allegata al Piano Di Revisione ordinaria delle partecipazioni societarie ex art. 20 D.Lgs. n. 175/2016)*

L'art. 20 del D.Lgs. 175/2016 “Testo Unico in materia di società a partecipazione pubblica”, come modificato dal D. Lgs. n. 100/2017, pone a carico delle Pubbliche Amministrazioni l'onere di procedere annualmente ad una ricognizione delle partecipazioni societarie detenute, direttamente o indirettamente, individuando quelle oggetto di operazioni di razionalizzazione, fusione o soppressione, anche mediante messa in liquidazione o cessione.

Ai sensi del citato articolo 20 le Pubbliche Amministrazioni devono adottare dei Piani di razionalizzazione, corredati di un'apposita relazione tecnica, qualora nell'ambito di tale ricognizione annuale rilevino:

- partecipazioni societarie non riconducibili in alcuna delle categorie di cui all'art. 4 (*art. 20, co. lett. a*), ovvero le partecipazioni in società:
- aventi per oggetto attività di produzione di beni e servizi strettamente necessarie per il perseguimento delle proprie finalità istituzionali (*art. 4, co. 1*) e che svolgono attività di:
  - produzione di un servizio di interesse generale, inclusa la realizzazione e la gestione delle reti e degli impianti funzionali ai servizi medesimi (*art. 4, co. 2, lett. a*);
  - progettazione e realizzazione di un'opera pubblica sulla base di un accordo di programma fra amministrazioni pubbliche, ai sensi dell'articolo 193 del D. Lgs. n. 50/2016 (*art. 4, co. 2, lett. b*);
  - realizzazione e gestione di un'opera pubblica ovvero organizzazione e gestione di un servizio d'interesse generale attraverso un contratto di partenariato di cui all'articolo 180 del D. Lgs. n. 50/2016, con un imprenditore selezionato con le modalità di cui all'articolo 17, commi 1 e 2 (*art. 4, co. 2, lett. c*);
  - autoproduzione di beni o servizi strumentali all'ente o agli enti pubblici partecipanti o allo svolgimento delle loro funzioni, nel rispetto delle condizioni stabilite dalle direttive europee in materia di contratti pubblici e della relativa disciplina nazionale di recepimento (*art. 4, co. 2, lett. d*);
  - servizi di committenza, ivi incluse le attività di committenza ausiliarie, apprestati a supporto di enti senza scopo di lucro e di amministrazioni aggiudicatrici di cui all'articolo 3, comma 1, lettera a), del D. Lgs. n. 50/2016 (*art. 4, co. 2, lett. e*)
- aventi come oggetto sociale esclusivo la valorizzazione del patrimonio immobiliare delle amministrazioni stesse, anche tramite il conferimento di beni immobili (*art. 4, co. 3*);
- società in house che abbiano come oggetto sociale esclusivo una o più attività di cui alle lettere a), b), d) ed e) del comma 2 (*art. 4, co. 4*);
  - aventi come oggetto sociale esclusivo la gestione delle partecipazioni societarie di enti locali, c.d. holding, (*art. 4, co. 5*);
- svolgenti attività proprie dei Gruppi di Azione Locale – GAL - (*art. 4, co. 6*);
- aventi come oggetto sociale la gestione in via prevalente di impianti fieristici e organizzazione di eventi fieristici, realizzazione e gestione di impianti di trasporto a fune per la modalità turisticosportiva esercitati in aree montane e produzione di energia da fonti rinnovabili (*art. 4, co. 7*);
- svolgenti attività con caratteristiche di spin off o di start up universitaria o attività analoghe a quelle di enti di ricerca nonché la gestione di aziende agricole con funzioni didattiche istituite da Università (*art. 4, co. 8*);

- escluse dall'applicazione dell'art. 4 con DPCM o provvedimento della Regione (*art. 4, co. 9*);
- che svolgono attività di produzione di un servizio economico di interesse generale, affidato con procedura ad evidenza pubblica, anche fuori ambito territoriale di riferimento (*art. 4, co. 9bis*);
- società prive di dipendenti ovvero con numero di amministratori superiore a quello dei dipendenti (*art. 20, co. 2, lett. b*);
- partecipazioni in società che svolgono attività analoghe o simili a quelle svolte da altre società partecipate o da enti pubblici strumentali (*art. 20, co. 2, lett. c*);
- partecipazioni in società che nel triennio precedente abbiano conseguito un fatturato medio non superiore a un milione di euro (*art. 20, co. 2, lett. d*). A tal fine il triennio rilevante è il 2017-2019. Nelle more della prima applicazione di tale criterio, si applicava la soglia di fatturato medio non superiore a cinquecentomila euro (*art. 26, co. 12-quinquies*);
- partecipazioni in società diverse da quelle costituite per la gestione di un servizio d'interesse generale che abbiano prodotto un risultato negativo per quattro dei cinque esercizi precedenti (*art. 20, co. 2, lett. e*);
- necessità di contenimento dei costi di funzionamento (*art. 20, co. 2, lett. f*);
- necessità di aggregazione di società aventi ad oggetto le attività consentite all'articolo 4 (*art. 20, co. 2, lett. g*).

Le Società partecipate direttamente dal Comune di Spoltore alla data del 31.12.2019 sono:

DENOMINAZIONE / RAGIONE SOCIALE	QUOTA DI PARTECIPAZIONE DETENUTA
ACA spa in house providing	1,44%
Spoltore Servizi srl	100%
Pescarainnova srl	3,75%
Ambiente spa	1,037%

#### **- ACA spa in house providing**

L'ACA è una società per azioni a totale partecipazione pubblica in house providing, di cui fanno parte i comuni della provincia di Pescara, alcuni della provincia di Teramo e della provincia di Chieti, che svolge attività consentite dall'art. 4 del D.Lgs. 175/2016 e, più esattamente, ha ad oggetto la gestione del servizio idrico integrato costituito dall'insieme dei servizi pubblici di captazione, adduzione e distribuzione di acqua ad usi civili di fognatura e di depurazione delle acque reflue, nell' Ambito Ottimale Pescara. La gestione si riferisce anche agli usi industriali delle acque gestite nell'ambito del servizio idrico integrato.

La società può svolgere la sua attività nei limiti consentiti dall'ordinamento con riferimento al modello di società di cui all'art.113, comma 5°, lett. C) e 15 bis del D.Lgs. n. 267 del 2000, c.d. "in house". Per il perseguimento dell'oggetto sociale, la Società può compiere tutte le operazioni commerciali, finanziarie, mobiliari ed immobiliari, ritenute utili e necessarie;

La società può, sia direttamente che indirettamente, sotto qualsiasi forma, assumere e cedere partecipazioni ed in altre società o imprese aventi oggetto analogo, e può prestare garanzie reali e/o



personali per le attività connesse allo svolgimento dell'attività sociale.

La società è vincolata a svolgere la propria attività rappresentate dai soci e nel riferimento dei soci medesimi.

La società provvede agli appalti di lavori, servizi e forniture comunque connessi allo svolgimento del servizio pubblico svolto in affidamento diretto, secondo le norme ed i principi specificamente applicabili alle società c.d. "in house".

La società assicura agli utenti e ai cittadini le informazioni inerenti il servizio gestito;

La società promuove ed intraprende tutti quegli studi, iniziative, incontri, ricerche ed attività intese a contribuire alla realizzazione del fine perseguito.

La società è tenuta a gestire il servizio con il con i criteri di efficacia , efficienza economicità e risparmio della risorsa idrica, nel rispetto delle norme nazionali (di cui al D.Lgs. 152/2006) e comunitari. Qualsiasi uso delle acque è effettuato salvaguardando le aspettative ed i diritti delle generazioni future.

La società esercita la propria attività con esclusivo riferimento al territorio degli enti locali soci o al territorio di cui al servizio idrico integrato comunque affidato dall'EAT. Le funzioni di governo degli ATO sono esercitate unicamente dagli enti di governo degli ambiti o dei bacini territoriali ottimali e omogenei che aggregano gli enti locali ricadenti negli ATO e la cui individuazione spetta alle Regioni: in Abruzzo l'ERSI (ente regionale per il servizio idrico).

**Il comune di Spoltore non detiene partecipazioni in società o enti pubblici strumentali che svolgono attività analoghe e/o similari a quelle di AC spa che svolge servizi non internalizzabili in base alla vigente legislazione statale o regionale.**

**La partecipazione nella società è ritenuta indispensabile per il raggiungimento degli obiettivi disciplinati dalla legislazione regionale in materia di servizio idrico integrato.**

#### **- AMBIENTEAMBIENTE SPA**

Ambiente S.p.A. opera nel settore della gestione integrata dei rifiuti in nome e per conto dei Comuni e Enti pubblici soci. Pur essendo stato individuato l'ambito a livello di intero territorio regionale, ATO ABRUZZO, risulta ancora *in itinere* da parte della Regione Abruzzo la procedura di organizzazione dell'A.G.I.R ( Autorità Unica Regionale per la gestione integrata dei rifiuti, Ente rappresentativo di tutti i comuni dell'ATO ABRUZZO a cui i comuni partecipano obbligatoriamente (ai sensi della L.R. Abruzzo n. 36 del 21.10.2013 "Attuazione delle funzioni relative al servizio di gestione integrata dei rifiuti solidi urbani e modifiche alla legge regionale 19 dicembre 2007, n.45 (norme per la gestione integrata dei rifiuti). Svolge attività consentite ex art. 4 comma 2 del d. lgs. 175/2016. Difatti post modifica statuto e del suo oggetto sociale del 25/10/2015 e come riconosciuto da Anac nei suoi pareri del 21/12/2015 ha svolto e può svolgere come società in house providing anche servizi di committenza convenzionale per tutti i soci (art. 4 comma 2 lett. e) del d. lgs. 175/2016). Inoltre Ambiente spa e' chiamata a svolgere attività in house providing di gestione dei rifiuti, come quella già autorizzata, con provvedimento Regione Abruzzo n. DP026/232 dell'11.10.2016 per l'esercizio della piattaforma di tipo B di Loreto Aprutino, ad oggetto il trattamento del vetro. Le attività di Ambiente s.p.a. consentite ex art. 4 comma 2 lett. e) non risultano in concreto sovrapponibili a quelle di altre società in quanto è l'unica centrale di committenza, in ambito sovra comunale, in grado di assicurare procedure di evidenza pubblica con ambito territoriale esteso e volumi di rifiuti utili per ottenere risparmi di spesa per l'attività di smaltimento rsu indifferenziati. Con atto notarile Rep. n. 40749, Raccolta 18.295 del 20.03.2019, si è formalizzata la fusione per incorporazione in Ambiente S.P. A di Attiva S.P.A. e Linda S.P.A., in attuazione dei piani di razionalizzazione approvati dai comuni soci ex art. 20 D.Lgs. 175/2016 (per il comune di Spoltore, la delibera CC n. 55 del 30.08.2018), risultando la società in perdita già negli esercizi 2014/2017. E' altresì in corso la procedura di liquidazione di Ecologica s.r.l., società controllata da Ambiente S.P.A. La competenza in materia di gestione dei integrata dei rifiuti urbani è di competenza dell'AGIR per cui anche le funzioni e l'organizzazione del il servizio di trasbordo,trasporto, trattamento e smaltimento dei rifiuti urbani dei comuni soci di Ambiente spa .

**Non essendo operativa l'AGIR, si conferma che Ambiente SpA risulta ancora utile per il raggiungimento degli obiettivi disciplinati dalla legislazione regionale sopra citata.**

#### **-PESCARAINNOVA SRL**

La società ha nell'oggetto sociale lo svolgimento delle seguenti attività: a) erogazione di servizi infrastrutturali ed applicativi di tipo digitale in modalità tradizionale, interattiva ed ASP per gli enti associati ivi inclusa la realizzazione di infrastruttura di comunicazione e trasporto dati;

- a) b) gestione manutenzione e sviluppo di sistemi informativi e soluzioni di front end e di back end per
- b) l'accesso dell'utenza e la modernizzazione dei servizi degli enti associati, inclusi i portali web delle
- c) singole amministrazioni e monitoraggio della qualità dei servizi resi ;
- d) c) organizzazione e circolazione dei flussi informativi e documentali tra i singoli enti e tra questi e
- e) la struttura centrale e le altre pubbliche amministrazioni (anche ai fini di cooperazione applicativa
- f) tra pubbliche amministrazione;
- g) d) organizzazione, coordinamento e gestione della multicanalità di accesso ai servizi degli enti
- h) associati e dei rapporti con le organizzazioni di partners terzi a tale scopo coinvolti,
- i) e) definizione della policy e degli standards di sicurezza e gestione dei relativi servizi;
- j) f) diffusione e riuso delle soluzioni nell'ambito della pubblica amministrazione locale regionale e
- k) non;
- l) g) supporto e affiancamento tecnico e consulenziale del personale degli enti associati e dei relativi
- m) utenti finali nella fruizione dei sistemi e dei servizi suddetti e formazione iniziale e continua degli
- n) stessi nelle attività oggetto della società;
- o) coordinamento e supporto delle iniziative delle comunicazioni e diffusione della società coordinamento e supporto delle iniziative delle comunicazioni e diffusione della società dell'informazione sul territorio;
- p) consulenza e affiancamento tecnico e normativo degli enti associati in materia di innovazione,
- q) sviluppo territoriale della società della informazione , informatizzazione ;
- r) l) coordinamento e supporto delle iniziative delle comunicazioni e diffusione della società
- s) dell'informazione sul territorio; l) consulenza e affiancamento tecnico e normativo degli enti associati in materia di innovazione,
- t) sviluppo territoriale della società della informazione , informatizzazione, riorganizzazione e
- u) snellimento dei servizi e delle procedure;
- v) m) elaborazione di progetti e candidature per finanziamenti ed opportunità agevolative comunitarie,
- w) nazionali, regionali in materia di innovazione degli enti locali e sviluppo territoriale della società
- x) della informazione.

Tali attività, tuttavia, non sono state svolte, stante la carenza di fondi. La società Pescara Innova S.R.L pur riconducibile alla fattispecie di cui all'art. 4, co. 2, lett.d), ricade, pertanto, nell'ipotesi prevista dall'art. 20, comma 2, lett. b) e d) del citato TUSP, non avendo dipendenti e risultando non attiva.

Di qui la decisione, già in sede di revisione straordinaria, di cui alla deliberazione CC n. 77/2017, non ritenendo tra l'altro la stessa indispensabile per il perseguimento delle finalità dell'Ente, di alienare la quota societaria detenuta dall'ente.



L'art. 9 dello Statuto della società prevede che “qualora il socio intenda cedere, tutto o in parte, la propria partecipazione, deve farne previa offerta...agli altri soci, i quali, ciascuno in proporzione alla partecipazione già posseduta, hanno diritto di prelazione...”. La procedura di cessione della quota ( nota prot. n. 32299 del 4.10.2018 della quota di partecipazione detenuta in Pescara Innova, richiedendo agli enti soci di comunicare l'interesse all'acquisto delle quote detenute dal comune di Spoltore. Tale procedura ha avuto esito negativo. Ad oggi, inoltre, non si riesce a reperire informazioni dall'AU. Sono, infatti, rimaste prive di riscontro le note prot. n. 28932 del 23.09.2020 e prot. n. 32768 del 23.10.2020 con cui si richiedeva al Presidente della società PescaraInnova s.r.l di fornire ogni utile informazione attinente alla situazione patrimoniale, finanziaria e gestionale della società.

Da quanto sopra esposto consegue, a parere della sottoscritta, che l'unica **misura di razionalizzazione** praticabile sia **la messa in liquidazione**.

#### **- SPOLTORESERVIZI SRL**

Il Consiglio Comunale con proprio atto n. 41 del 21 settembre 2006, procedeva alla istituzione e costituzione, ex art. 113 –comma 5°- lett. c) del Decreto Legislativo n. 267/2000, utilizzando il modello organizzativo definito “in house providing” espressamente previsto dall'ordinamento per l'erogazione dei servizi pubblici locali di rilevanza economica, della Società a Responsabilità Limitata unipersonale a totale partecipazione comunale denominata SpoltoreServizi S.r.l..

Ad oggi SpoltoreServizi Srl, è una società il cui intero capitale sociale è detenuto dal Comune di Spoltore, che presta in house i servizi di:

- A) Servizio Manutenzione verde pubblico;
- B) Servizio Manutenzione ordinaria della rete di pubblica illuminazione ;
- C) Servizio di trasporto scolastico;
- D) Servizio di refezione scolastica;
- E) Servizi cimiteriali e illuminazione votiva.

Negli anni 2015 e 2016 l'Ente ha posto in essere le azioni finalizzate a verificare le condizioni di continuità aziendale della Società, contestualmente all'adeguamento dello Statuto alla normativa in materia di servizi pubblici locali, a seguito della perdita di esercizio 2014 (Con delibera di consiglio comunale n.53 in data 21/09/2016 è stato approvato il piano industriale della Spoltore Servizi srl”; Con delibera di Consiglio Comunale n. 55 in data 21/09/2016 è stata approvata la modifica dello statuto della Spoltore Servizi srl.).

In sede di ricognizione straordinaria ex art.24 D.Lgs. 175/2016, deliberazione CC n. 77 del 10.10.2017, per effetto dell'adeguamento statutario e delle verifiche effettuate sulla sostenibilità economico-finanziaria della società è stato stabilito il mantenimento della Società Spoltore Servizi sia per l'assenza delle condizioni di cui all'art. 20 comma 2, sia per la conformità dell'oggetto sociale all'art.4, comma 2, lett. d).

Più esattamente la partecipazione in Spoltore Servizi s.r.l. è mantenuta in quanto:

- è riconducibile all'art. 4, comma 2, lett.d), garantendo i servizi di refezione scolastica, trasporto scolastico, manutenzione degli immobili e del verde pubblico e pubblica illuminazione;
- non ricorrono le condizioni di cui all'art. 20, co.2 ed in particolare non risulta una perdita nei 4 dei 5 esercizi precedenti.

Con deliberazione n. 75 del 19.12.2019 il Consiglio Comunale ha approvato la revisione ordinaria delle partecipazioni ex art. 20 D.Lgs. 175/2016, con riferimento all'esercizio 2018 confermando di mantenere la partecipazione nella Spoltore Servizi s.r.l. per le seguenti motivazioni:

- ❖ è riconducibile all'art. 4, comma 2, lett.d) D.Lgs. 175/2016, garantendo i servizi sopra descritti;



- ❖ non risulta una perdita nei 4 dei 5 esercizi precedenti e, pertanto, non ricorrono le condizioni di cui all'art. 20, co.2 del D.Lgs. 175/2016;

La scelta di mantenere la società, considerato che i risultati delle società partecipate incidono direttamente sugli equilibri di bilancio dell'Ente, era subordinata, tuttavia, a due condizioni:

- 1) Esito del procedimento di verifica amministrativo – contabile del Ministero dell'Economia e Finanza, di cui alla nota prot. n. 3551 del 09.01.2019;
- 2) Elaborazione a cura dell'Amministratore Unico della società, nominato dall'Assemblea dei soci in data 13.11.2019, giusta decreto sindacale n. 57 del 08.11.2019, di un Piano Industriale in cui sia data evidenza della sostenibilità economico, finanziaria, patrimoniale della società, delinea le prospettive gestionali – economiche – finanziarie future della società nell'ottica dei principi di efficacia, economicità, efficienza;

### **Le due condizioni di cui ai punti sub. 1 e sub.2 si sono entrambe verificate.**

In merito al punto sub. 1), si rappresenta che:

Il Dipartimento della Ragioneria dello Stato, con nota prot. n. 3551 del 09.01.2019 (Rif.to S.I. 2663/V) ha disposto, ai sensi dell'articolo 60 comma 5, del D.Lgs. 30 marzo 2001, n. 165 una verifica amministrativo – contabile nei confronti del Comune di Spoltore e della Spoltore Servizi s.r.l. La verifica si è svolta dal 29 gennaio al 22 febbraio 2019 e le risultanze della stessa sono state trasmesse a questo Ente, con nota prot. n. 18560 del 15.07.2019, dal Dipartimento della Ragioneria Generale dello Stato del Ministero dell'Economia e Finanze e acquisite al protocollo generale al n. 23542 in data 16.07.2019;

A seguito della trasmissione delle risultanze della verifica amministrativo - contabile di cui alla citata nota prot. n. 18560 del 15.07.2019 del Dipartimento della Ragioneria Generale dello Stato del Ministero dell'Economia e Finanze, la Società SpoltoreServizi s.r.l e il Comune di Spoltore, rispettivamente con note prot. n. 61 e 62 del 10.10.2019 e con nota prot. n. 41117 del 12.12. 2019 hanno trasmesso relazione informativa fornendo le proprie controdeduzioni alle irregolarità e carenze evidenziate;

Il Ministero dell'economia e Finanze ha riscontrato le controdeduzioni trasmettendo relazione di cui alla nota prot. n. 28704 del 19.02.2020, in cui si dispone, in particolare, quanto segue:

1. **La risoluzione delle problematiche, ascrivibile ad idonei interventi correttivi e a condivisibili argomentazioni giustificative**, di cui ai numeri 2,3,5 e 7 dell'elenco dei rilievi, riguardanti le seguenti tematiche: mancata conciliazione delle poste creditorie/debitorie, processi di razionalizzazione ex lege 190 72014 D.Lgs. 175/2016, mancato rispetto della normativa in tema di soccorso finanziario, tardiva approvazione dei bilanci e ricapitalizzazione;
2. **Il superamento del rilievo n. 1** (Affidamento in house e controllo analogo);
3. **La conferma del rilievo n. 4** (Corresponsione dei compensi agli amministratori), per il quale si chiedeva la trasmissione di idonea evidenza documentale.  
In merito con nota prot. n. 32159 del 22.10.2020 il comune di Spoltore e la SpoltoreServizi s.r.l hanno comunicato al MEF la risoluzione della questione dei maggior compensi erogati all'A.U. in carica al momento dell'ispezione, attraverso un accordo che prevede il recupero dell'intera somma percepita indebitamente al netto delle ritenute Irpef (ad € 18.263,63 ) come ammesso da consolidata giurisprudenza e da ultimo previsto dall'art. 150 del D.L. 19.05.2020, n. 34, *D.L. Rilancio, (Modalità di ripetizione dell'indebito su prestazioni previdenziali e retribuzioni assoggettate a ritenute alla fonte a titolo di acconto)*;
4. **Il rinvio** a ulteriori elementi informativi per il rilievo n. 6 (mancata svalutazione dei crediti).  
In merito con nota prot. n. 32159 del 22.10.2020 si comunicava al MEF che a seguito della svalutazione operata dall'allora Amministratore Unico dei crediti contestati dal Comune socio, il bilancio d'esercizio al 31/12/2018 ha chiuso con una perdita di euro € 179.134,00 . Al fine di definire la controversia la società SpoltoreServizi s.r.l ha avviato un accertamento tecnico preventivo ex art. 696 bis codice civile, con finalità conciliative dinanzi il Tribunale di Pescara, chiedendo di accertare e quantificare le somme oggetto di contestazione.  
Il Giudice nel suddetto procedimento per accertamento tecnico preventivo, iscritto al R.G. 1226/20, ha sciolto la riserva ed ha disposto di procedersi alla nomina del Consulente tecnico d'ufficio che dovrà rispondere ai quesiti indicati nell'atto introduttivo succitato. Il Comune al fine di presenziare alle operazioni peritali, che hanno avuto inizio il 15 ottobre c.a, ha



nominato il proprio Consulente (CTP) nella persona della dott.ssa Catia Di Costanzo, responsabile del I Settore;

5. **Il superamento del rilievo n. 8** (Costi di personale);
6. **Il superamento del rilievo n. 9** (Incarichi di consulenza).

Con nota prot. n. 219607 del 17.11.2020, acquisita al protocollo generale dell'Ente al n. 35855 del 18.11.2020, il Ministero dell'Economia e Finanze, alla luce di quanto rappresentato dall'Ente e dalla società SpoltoreServizi s.r.l, con nota prot. n. 194697 del 23.9.2020, ha ritenuto **concluso il procedimento ispettivo**, fatte salve le determinazioni della Corte dei Conti in merito al rilievo n. 4 limitatamente alla parte relativa al recupero del compenso del precedente amministratore unico;

In merito al punto sub. 2 si da atto che l'assemblea dei soci in data 12.09.2019 ha approvato il bilancio di esercizio chiuso al 31.12.2018, la relativa nota integrativa e la relazione sulla gestione stante la redazione del bilancio in forma abbreviata ex art. 2435-bis C.C., , evidenziando in particolare che la Società, a causa della perdita dell'esercizio di € 179.134,00, si trova nelle condizioni di cui all'art. 2482 – ter c.c.;

Sulla base delle indicazioni impartite dal Consiglio Comunale, in occasione dell'approvazione del piano di razionalizzazione delle società partecipate (deliberazione CC n. 75/2019), l'Amministratore Unico, Dott. Simona D'Alessandro, ha presentato il Piano Industriale di risanamento 2020/2023, munito del parere del Revisore Unico, Dott. Alessio Sborgia, acquisito al protocollo generale dell'ente al n. 33540 in data 30.10.2020.

Il Piano contiene l'ipotesi di risanamento con ricapitalizzazione della società al minimo legale previsto per le s.r.l ed illustra le linee di azione dei prossimi tre esercizi sviscerando i costi e i margini che derivano dai ricavi delle prestazioni di servizi e considerando una serie di manovre per recuperare margini di efficienza. Le previsioni di marginalità economica che ne derivano evidenziano la fattibilità del Piano che comporterà sulla base delle ipotesi descritte già dal 2020 margini economici capienti per una opportuna remunerazione degli investimenti effettuati. In particolare il Piano di Risanamento, prevede il raggiungimento dell'equilibrio aziendale attraverso tre macro azioni:

- 1) **Efficientamento economico/ organizzativo**
- 2) **Interventi volti al controllo del costo del personale.**
- 3) **Azioni di riorganizzazione degli assetti finanziari**

Con deliberazione CC n. 55 del 15.12.2020 il Consiglio Comunale ha approvato il Piano industriale di risanamento, autorizzando la riduzione del capitale sociale di SpoltoreServizi srl e la sua ricostituzione al minimo legale di € 10.000,00 sulla base di quanto indicato nel Piano medesimo, ai sensi dell'art. 2482-ter c.c. ( ciò comporta l'azzeramento del capitale sociale, della riserva legale e delle altre riserve (per € 10.000,00) oltre alla copertura di una perdita residua pari ad € 69.587,00.

Si evidenzia che il Consiglio Comunale con la medesima deliberazione n. 55 del 15.12.2020 ha fatto obbligo gli organi amministrativi della società di monitorare costantemente la corretta attuazione del Piano di Risanamento attraverso report semestrali da trasmettere al Comune di Spoltore.

Per quanto sopra esposto si conferma pertanto il mantenimento della società, stante l'assenza delle condizioni di cui all'art. 20 comma 2, sia per la conformità dell'oggetto sociale all'art.4, comma 2, lett. d).

Più esattamente la partecipazione in Spoltore Servizi s.r.l. è mantenuta in quanto:

- è riconducibile all'art. 4, comma 2, lett.d), garantendo i servizi di refezione scolastica, trasporto scolastico, manutenzione degli immobili e del verde pubblico e pubblica illuminazione;
- non ricorrono le condizioni di cui all'art. 20, co.2 ed in particolare non risulta una perdita nei 4 dei 5 esercizi precedenti.

IL SEGRETARIO GENERALE  
(Dott.ssa Stefania Coviello)





*ALLEGATO C*

**LINEE DI INDIRIZZO PER LE RICOGNIZIONI E I PIANI DI  
RAZIONALIZZAZIONE DEGLI ORGANISMI PARTECIPATI  
DAGLI ENTI TERRITORIALI  
(ART. 20 D.LGS. N. 175/2016)**

## **INDICE**

- 01. SCHEDA ANAGRAFICA**
- 02. RICOGNIZIONE DELLE SOCIETÀ PARTECIPATE**
  - 02.01. Ricognizione delle società a partecipazione diretta
  - 02.02. Ricognizione delle società a partecipazione indiretta
  - 02.03. Grafico delle relazioni tra partecipazioni
- 03. REQUISITI TESTO UNICO DELLE SOCIETÀ A PARTECIPAZIONE PUBBLICA (T.U.S.P.)**
  - 03.01. Finalità perseguite e attività ammesse (articoli 4 e 26)
  - 03.02. Condizioni art. 20 co. 2
- 04. MANTENIMENTO SENZA INTERVENTI DI RAZIONALIZZAZIONE**
- 05. AZIONI DI RAZIONALIZZAZIONE**
  - 05.01. Contenimento costi
  - 05.02. Cessione/Alienazione quote
  - 05.03. Liquidazione
  - 05.04. Fusione/Incorporazione
  - 05.05. Riepilogo
- 06. ELENCO MOTIVAZIONI**

**LINEE GUIDA PER LE RICOGNIZIONI E I PIANI DI RAZIONALIZZAZIONE  
DEGLI ORGANISMI PARTECIPATI DAGLI ENTI TERRITORIALI  
(ART. 20 D.LGS. N. 175/2016)**

**01. SCHEDA ANAGRAFICA**

Tipologia Ente: Comune

Denominazione Ente: ABRUZZO

Codice fiscale dell'Ente: 128340684

L'ente ha effettuato la revisione straordinaria ai sensi dell'art. 24, d.lgs. n. 175/2016  SI

Dati del referente/responsabile per la compilazione del piano

Nome:

STEFANIA

Cognome:

COVIELLO

**Recapiti:**

**Indirizzo:**

Via G. Di Marzio,66

**Telefono:**

085/49641

**Fax:**

**Posta elettronica:**

[protocollo@pec.comune.spoltore.pe.it](mailto:protocollo@pec.comune.spoltore.pe.it)

## 02. RICOGNIZIONE DELLE SOCIETÀ PARTECIPATE

Se l'ente partecipa al capitale di una società sia direttamente sia indirettamente, compilare sia la scheda 02.01. sia la scheda 02.02.

### 02.01. Ricognizione delle società a partecipazione diretta

Progressivo	Codice fiscale società	Denominazione società	Anno di costituzione	Stato	Anno di inizio della procedura	% Quota di partecipazione	Attività svolta	Partecipazione di controllo	Società in house	Quotata (ai sensi del d.lgs. n. 175/2016)	Holding pura
A	B	C	D	E	F	G	H	I	J	K	L
Dir_1	91018080688	AMBIENTE S.P.A.	1998	Attiva		1,037	ATTIVITÀ DI RACCOLTA, TRATTAMENTO E SMALTIMENTO DEI RIFIUTI; RECUPERO DEI MATERIALI	NO	NO	NO	NO
Dir_2	91015370686	AZIENDA COMPENSORIALE ACQUEDOTTISTICA S.P.A.	1993	Attiva		1,45	GESTIONE SERVIZIO IDRICO INTEGRATO	NO	SI	NO	NO
Dir_3	01843880681	PESCARA INNOVA S.R.L.	2007	Attiva		3,75	HOSTING E FORNITURA DI SERVIZI APPLICATIVI	NO	NO	NO	NO
Dir_4	00181650684	SPOLTORESERVIZI S.R.L.	2007	Attiva		100,00	1.Servizio Manutenzione verde pubblico; 2.Servizio Manutenzione ordinaria della rete di pubblica illuminazione; 3.Servizio di trasporto scolastico; 4. Servizio di refezione scolastica; 5.Servizi cimiteriali e illuminazione votiva	SI	SI	NO	NO

Le società a partecipazione diretta (quotate e non quotate) sono sempre oggetto di ricognizione, anche se non controllate dall'ente.

Colonna B: Inserire codice di 11 cifre per le società aventi sede in Italia; codice di 11 cifre seguito da "E" per le società aventi sede all'estero.

Colonna C: Inserire la ragione sociale comprensiva della forma giuridica.

Colonna F: Selezionare l'anno dal menù a tendina solo se nel campo "stato" è stata selezionata una delle seguenti opzioni: "cessata"; "sospesa"; "Sono in corso procedure concorsuali"; "Sono in corso procedure di liquidazione volontaria o scioglimento".

Colonna G: Inserire valori comprensivi di decimali.

Colonna H: Inserire una descrizione sintetica della/e attività effettivamente svolta/e.

Colonna I: Indicare se la partecipazione detenuta dall'amministrazione è di controllo ai sensi dell'art. 2359 c.c.

Colonna J: Indicare "SI" se l'Amministrazione esercita il controllo analogo o più Amministrazioni esercitano il controllo analogo congiunto.

Colonna K: Indicare "SI" se la società emette azioni quotata in mercati regolamentati; se ha emesso strumenti finanziari quotati in mercati regolamentati; se sia partecipata da società quotata o che hanno emesso strumenti finanziari quotati.

Colonna L: Indicare "SI" se la società ha come oggetto sociale esclusivo la gestione delle partecipazioni societarie per conto dell'Amministrazione.



## **02. RICOGNIZIONE DELLE SOCIETÀ PARTECIPATE**

02.03. Grafico delle relazioni tra partecipazioni

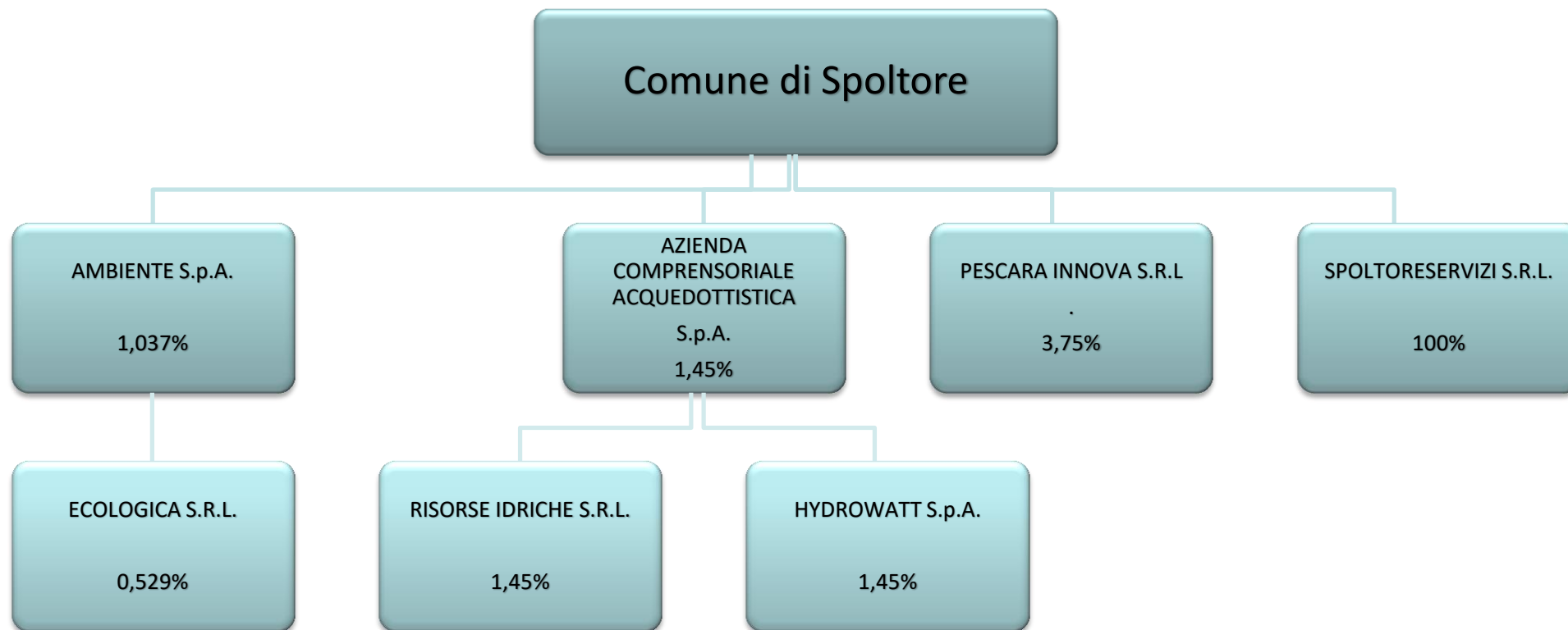



### 03. REQUISITI TESTO UNICO DELLE SOCIETÀ A PARTECIPAZIONE PUBBLICA

03.01. Finalità perseguite e attività ammesse (articoli 1, 4 e 26)

Compilare una scheda per ciascuna società

Progressivo società partecipata:	Dir_1	(a)
Denominazione società partecipata:	AMBIENTE S.P.A.	(b)
Tipo partecipazione:	Diretta	(c)
Attività svolta:	ATTIVITÀ DI RACCOLTA, TRATTAMENTO E SMALTIMENTO DEI RIFIUTI; RECUPERO DEI MATERIALI	(d)

indicare se la società:

- È a partecipazione pubblica di diritto singolare (art. 1 co. 4)
- Rientra nell'Allegato "A" del d.lgs. n. 175/2016 (art. 26, co. 2)
- Ha come oggetto esclusivo la gestione di fondi europei per conto dello Stato o delle Regioni, ovvero la realizzazione di progetti di ricerca finanziati dalle istituzioni dell'Unione Europea (art. 26, co. 2)
- È stata esclusa, con deliberazione adottata ai sensi dell'art. 4 co. 9, secondo periodo, dall'applicazione totale o parziale delle disposizioni del medesimo articolo (**solo per le società partecipate dalle Regioni/Prov. Aut.**)
- È destinataria dei provvedimenti di cui al d.lgs. n. 159/2011 (art. 26, co. 12-bis)
- È autorizzata alla gestione delle case da gioco, ai sensi della legislazione vigente (art. 26, co. 12-sexies)
- Qualora non sia stata selezionata alcuna delle opzioni indicate ai punti precedenti, indicare se la società:**
- È costituita in attuazione dell'art. 34 del regolamento CE n. 13/2013 - Gruppi d'Azione Locale (art. 4, co. 6)
- Ha per oggetto sociale prevalente la gestione di spazi fieristici e l'organizzazione di eventi fieristici (art. 4, co. 7)
- Ha per oggetto sociale prevalente la realizzazione e la gestione di impianti di trasporto a fune per la mobilità turistico-sportiva in aree montane (art. 4, co. 7)
- Ha per oggetto sociale prevalente la produzione di energia da fonti rinnovabili (art. 4, co. 7)
- Ha caratteristiche di spin off o di start up universitario, o analoghe a quelle degli enti di ricerca, ovvero gestisce aziende agricole con funzioni didattiche (art. 4, co. 8)
- Produce un servizio di interesse generale a rete (di cui all'art. 3-bis del d.l. 138/2011) fuori dall'ambito territoriale di riferimento, con affidamento dei servizi, in corso e nuovi, tramite procedure ad evidenza pubblica (art. 4, co. 9-bis)
- Produce beni e servizi strettamente necessari per il perseguimento delle finalità istituzionali dell'ente (art. 4, co. 1)
- Produce un servizio di interesse generale (art. 4, co. 2, lett. a)
- Progetta e realizza un'opera pubblica sulla base di un accordo di programma fra amministrazioni pubbliche (art. 4, co. 2, lett. b)
- Realizza e gestisce un'opera pubblica ovvero organizza e gestisce un servizio di interesse generale attraverso un contratto di partenariato pubblico/privato (art. 4, co. 2, lett. c)
- Produce beni o servizi strumentali all'ente o agli enti pubblici partecipanti o alla svolgimento delle loro funzioni (art. 4, co. 2, lett. d)
- Svolge servizi di committenza (art. 4, co. 2, lett. e)
- Valorizza il patrimonio immobiliare dell'amministrazione partecipante (art. 4, co. 3)

Indicare le motivazioni della riconducibilità o meno ai vincoli di scopo di cui al co. 1 o ad una delle attività di cui ai commi 2 e 3, anche con riferimento alle società che svolgono le attività di cui ai commi 6, 7, 8:

(a): Inserire uno dei progressivi già indicati nelle schede di ricognizione (02.01; 02.02).

(b): Inserire la ragione sociale come indicata nelle schede di ricognizione (02.01; 02.02).

(c): Indicare il tipo di partecipazione distinguendo i casi in cui la società sia partecipata direttamente, indirettamente (tramite altra società/organismo), ovvero in parte direttamente e in parte indirettamente.

(d): Inserire l'attività come indicata nelle schede di ricognizione (02.01; 02.02).

### 03. REQUISITI TESTO UNICO DELLE SOCIETÀ A PARTECIPAZIONE PUBBLICA

03.01. Finalità perseguite e attività ammesse (articoli 1, 4 e 26)

Compilare una scheda per ciascuna società

Progressivo società partecipata:	Dir_2	(a)
Denominazione società partecipata:	AZIENDA COMPRESORIALE ACQUEDOTTISTICA S.P.A.	(b)
Tipo partecipazione:	Diretta	(c)
Attività svolta:	GESTIONE SERVIZIO IDRICO INTEGRATO	(d)

indicare se la società:

- È a partecipazione pubblica di diritto singolare (art. 1 co. 4)
- Rientra nell'Allegato "A" del d.lgs. n. 175/2016 (art. 26, co. 2)
- Ha come oggetto esclusivo la gestione di fondi europei per conto dello Stato o delle Regioni, ovvero la realizzazione di progetti di ricerca finanziati dalle istituzioni dell'Unione Europea (art. 26, co. 2)
- È stata esclusa, con deliberazione adottata ai sensi dell'art. 4 co. 9, secondo periodo, dall'applicazione totale o parziale delle disposizioni del medesimo articolo (**solo per le società partecipate dalle Regioni/Prov. Aut.**)
- È destinataria dei provvedimenti di cui al d.lgs. n. 159/2011 (art. 26, co. 12-bis)
- È autorizzata alla gestione delle case da gioco, ai sensi della legislazione vigente (art. 26, co. 12-sexies)
- Qualora non sia stata selezionata alcuna delle opzioni indicate ai punti precedenti, indicare se la società:**
- È costituita in attuazione dell'art. 34 del regolamento CE n. 13/2013 - Gruppi d'Azione Locale (art. 4, co. 6)
- Ha per oggetto sociale prevalente la gestione di spazi fieristici e l'organizzazione di eventi fieristici (art. 4, co. 7)
- Ha per oggetto sociale prevalente la realizzazione e la gestione di impianti di trasporto a fune per la mobilità turistico-sportiva in aree montane (art. 4, co. 7)
- Ha per oggetto sociale prevalente la produzione di energia da fonti rinnovabili (art. 4, co. 7)
- Ha caratteristiche di spin off o di start up universitario, o analoghe a quelle degli enti di ricerca, ovvero gestisce aziende agricole con funzioni didattiche (art. 4, co. 8)
- Produce un servizio di interesse generale a rete (di cui all'art. 3-bis del d.l. 138/2011) fuori dall'ambito territoriale di riferimento, con affidamento dei servizi, in corso e nuovi, tramite procedure ad evidenza pubblica (art. 4, co. 9-bis)
- Produce beni e servizi strettamente necessari per il perseguimento delle finalità istituzionali dell'ente (art. 4, co. 1)
- Produce un servizio di interesse generale (art. 4, co. 2, lett. a)
- Progetta e realizza un'opera pubblica sulla base di un accordo di programma fra amministrazioni pubbliche (art. 4, co. 2, lett. b)
- Realizza e gestisce un'opera pubblica ovvero organizza e gestisce un servizio di interesse generale attraverso un contratto di partenariato pubblico/privato (art. 4, co. 2, lett. c)
- Produce beni o servizi strumentali all'ente o agli enti pubblici partecipanti o alla svolgimento delle loro funzioni (art. 4, co. 2, lett. d)
- Svolge servizi di committenza (art. 4, co. 2, lett. e)
- Valorizza il patrimonio immobiliare dell'amministrazione partecipante (art. 4, co. 3)

Indicare le motivazioni della riconducibilità o meno ai vincoli di scopo di cui al co. 1 o ad una delle attività di cui ai commi 2 e 3, anche con riferimento alle società che svolgono le attività di cui ai commi 6, 7, 8:

(a): Inserire uno dei progressivi già indicati nelle schede di ricognizione (02.01; 02.02).

(b): Inserire la ragione sociale come indicata nelle schede di ricognizione (02.01; 02.02).

(c): Indicare il tipo di partecipazione distinguendo i casi in cui la società sia partecipata direttamente, indirettamente (tramite altra società/organismo), ovvero in parte direttamente e in parte indirettamente.

(d): Inserire l'attività come indicata nelle schede di ricognizione (02.01; 02.02).

### **03. REQUISITI TESTO UNICO DELLE SOCIETÀ A PARTECIPAZIONE PUBBLICA**

03.01. Finalità perseguite e attività ammesse (articoli 1, 4 e 26)

*Compilare una scheda per ciascuna società*

**Progressivo società partecipata:**  (a)

**Denominazione società partecipata:**  (b)

**Tipo partecipazione:**  (c)

**Attività svolta:**  (d)

*indicare se la società:*

- È a partecipazione pubblica di diritto singolare (art. 1 co. 4)

- Rientra nell'Allegato "A" del d.lgs. n. 175/2016 (art. 26, co. 2)

Ha come oggetto esclusivo la gestione di fondi europei per conto dello Stato o delle Regioni,  
- ovvero la realizzazione di progetti di ricerca finanziati dalle istituzioni dell'Unione Europea (art. 26, co. 2)

È stata esclusa, con deliberazione adottata ai sensi dell'art. 4 co. 9, secondo periodo,  
- dall'applicazione totale o parziale delle disposizioni del medesimo articolo (**solo per le società partecipate dalle Regioni/Prov. Aut.**)

- È destinataria dei provvedimenti di cui al d.lgs. n. 159/2011 (art. 26, co. 12-bis)

- È autorizzata alla gestione delle case da gioco, ai sensi della legislazione vigente (art. 26, co. 12-  
sexies )

**Qualora non sia stata selezionata alcuna delle opzioni indicate ai punti precedenti, indicare se la società:**

- È costituita in attuazione dell'art. 34 del regolamento CE n. 13/2013 - Gruppi d'Azione Locale (art.  
4, co. 6)

- Ha per oggetto sociale prevalente la gestione di spazi fieristici e l'organizzazione di eventi fieristici  
(art. 4, co. 7)

- Ha per oggetto sociale prevalente la realizzazione e la gestione di impianti di trasporto a fune per  
la mobilità turistico-sportiva in aree montane (art. 4, co. 7)

- Ha per oggetto sociale prevalente la produzione di energia da fonti rinnovabili (art. 4, co. 7)

- Ha caratteristiche di spin off o di start up universitario, o analoghe a quelle degli enti di ricerca,  
ovvero gestisce aziende agricole con funzioni didattiche (art. 4, co. 8)

- Produce un servizio di interesse generale a rete (di cui all'art. 3-bis del d.l. 138/2011) fuori  
dall'ambito territoriale di riferimento, con affidamento dei servizi, in corso e nuovi, tramite  
procedure ad evidenza pubblica (art. 4, co. 9-bis )

- Produce beni e servizi strettamente necessari per il perseguimento delle finalità istituzionali  
dell'ente (art. 4, co. 1)

- Produce un servizio di interesse generale (art. 4, co. 2, lett. a)

- Progetta e realizza un'opera pubblica sulla base di un accordo di programma fra amministrazioni pubbliche (art. 4, co. 2, lett. b)

- Realizza e gestisce un'opera pubblica ovvero organizza e gestisce un servizio di interesse generale attraverso un contratto di partenariato pubblico/privato (art. 4, co. 2, lett. c)

- Produce beni o servizi strumentali all'ente o agli enti pubblici partecipanti o alla svolgimento delle loro funzioni (art. 4, co. 2, lett. d)

- Svolge servizi di committenza (art. 4, co. 2, lett. e)

- Valorizza il patrimonio immobiliare dell'amministrazione partecipante (art. 4, co. 3)

*Indicare le motivazioni della riconducibilità o meno ai vincoli di scopo di cui al co. 1 o ad una delle attività di cui ai commi 2 e 3, anche con riferimento alle società che svolgono le attività di cui ai commi 6, 7, 8:*

**(a):** Inserire uno dei progressivi già indicati nelle schede di ricognizione (02.01; 02.02).

**(b):** Inserire la ragione sociale come indicata nelle schede di ricognizione (02.01; 02.02).

**(c):** Indicare il tipo di partecipazione distinguendo i casi in cui la società sia partecipata direttamente, indirettamente (tramite altra società/organism. ovvero in parte direttamente e in parte indirettamente).

**(d):** Inserire l'attività come indicata nelle schede di ricognizione (02.01; 02.02).









10),



### **03. REQUISITI TESTO UNICO DELLE SOCIETÀ A PARTECIPAZIONE PUBBLICA**

03.01. Finalità perseguite e attività ammesse (articoli 1, 4 e 26)

*Compilare una scheda per ciascuna società*

**Progressivo società partecipata:**  **(a)**

**Denominazione società partecipata:**  **(b)**

**Tipo partecipazione:**  **(c)**

**Attività svolta:**  **(d)**

*indicare se la società:*

- È a partecipazione pubblica di diritto singolare (art. 1 co. 4)

- Rientra nell'Allegato "A" del d.lgs. n. 175/2016 (art. 26, co. 2)

Ha come oggetto esclusivo la gestione di fondi europei per conto dello Stato o delle Regioni,  
- ovvero la realizzazione di progetti di ricerca finanziati dalle istituzioni dell'Unione Europea (art. 26, co. 2)

È stata esclusa, con deliberazione adottata ai sensi dell'art. 4 co. 9, secondo periodo,  
- dall'applicazione totale o parziale delle disposizioni del medesimo articolo (**solo per le società partecipate dalle Regioni/Prov. Aut.**)

- È destinataria dei provvedimenti di cui al d.lgs. n. 159/2011 (art. 26, co. 12-bis)

- È autorizzata alla gestione delle case da gioco, ai sensi della legislazione vigente (art. 26, co. 12-*sexies* )

**Qualora non sia stata selezionata alcuna delle opzioni indicate ai punti precedenti, indicare se la società:**

- È costituita in attuazione dell'art. 34 del regolamento CE n. 13/2013 - Gruppi d'Azione Locale (art. 4, co. 6)

- Ha per oggetto sociale prevalente la gestione di spazi fieristici e l'organizzazione di eventi fieristici (art. 4, co. 7)

- Ha per oggetto sociale prevalente la realizzazione e la gestione di impianti di trasporto a fune per la mobilità turistico-sportiva in aree montane (art. 4, co. 7)

- Ha per oggetto sociale prevalente la produzione di energia da fonti rinnovabili (art. 4, co. 7)

- Ha caratteristiche di spin off o di start up universitario, o analoghe a quelle degli enti di ricerca, ovvero gestisce aziende agricole con funzioni didattiche (art. 4, co. 8)

- Produce un servizio di interesse generale a rete (di cui all'art. 3-bis del d.l. 138/2011) fuori dall'ambito territoriale di riferimento, con affidamento dei servizi, in corso e nuovi, tramite procedure ad evidenza pubblica (art. 4, co. 9-*bis* )

- Produce beni e servizi strettamente necessari per il perseguimento delle finalità istituzionali dell'ente (art. 4, co. 1)

- Produce un servizio di interesse generale (art. 4, co. 2, lett. a)

- Progetta e realizza un'opera pubblica sulla base di un accordo di programma fra amministrazioni pubbliche (art. 4, co. 2, lett. b)

- Realizza e gestisce un'opera pubblica ovvero organizza e gestisce un servizio di interesse generale attraverso un contratto di partenariato pubblico/privato (art. 4, co. 2, lett. c)

- Produce beni o servizi strumentali all'ente o agli enti pubblici partecipanti o alla svolgimento delle loro funzioni(art. 4, co. 2, lett. d)

- Svolge servizi di committenza (art. 4, co. 2, lett. e)

- Valorizza il patrimonio immobiliare dell'amministrazione partecipante (art. 4, co. 3)

*Indicare le motivazioni della riconducibilità o meno ai vincoli di scopo di cui al co. 1 o ad una delle attività di cui ai commi 2 e 3, anche con riferimento alle società che svolgono le attività di cui ai commi 6, 7, 8:*

**(a):** Inserire uno dei progressivi già indicati nelle schede di ricognizione (02.01; 02.02).

**(b):** Inserire la ragione sociale come indicata nelle schede di ricognizione (02.01; 02.02).

**(c):** Indicare il tipo di partecipazione distinguendo i casi in cui la società sia partecipata direttamente, indirettamente (tramite altra società/organismo), ovvero in parte direttamente e in parte indirettamente.

**(d):** Inserire l'attività come indicata nelle schede di ricognizione (02.01; 02.02).













### **03. REQUISITI TESTO UNICO DELLE SOCIETÀ A PARTECIPAZIONE PUBBLICA**

03.02. Condizioni art. 20, co. 2

*Compilare una scheda per ciascuna società*

**Progressivo società partecipata:**  **(a)**

**Denominazione società partecipata:**  **(b)**

**Tipo partecipazione:**  **(c)**

**Attività svolta:**  **(d)**

*Indicare i seguenti dati con riferimento all'esercizio 2019:*

<b>Numero medio dipendenti (e)</b>	294,00
<b>Numero amministratori</b>	5
<b>di cui nominati dall'Ente</b>	
<b>Numero componenti organo di controllo</b>	4
<b>di cui nominati dall'Ente</b>	0

*Importi in euro*

<b>RISULTATO D'ESERCIZIO (g)</b>	
<b>2019</b>	<b>115.476</b>
<b>2018</b>	-99.748,00
<b>2017</b>	-216.627,00
<b>2016</b>	-118.545,00
<b>2015</b>	-40.213,00

*Importi in euro*

<b>Costo del personale (f)</b>	12.364.487,00
<b>Compensi amministratori</b>	103.400,00
<b>Compensi componenti organo di controllo</b>	27.837,00

*Importi in euro*

<b>FATTURATO</b>	
<b>2019</b>	<b>22.101,09</b>
<b>2018</b>	19.105,00
<b>2017</b>	21.625,00
<b>FATTURATO MEDIO</b>	<b>20.943,70</b>

**Sussistenza delle condizioni di cui all'art. 20, co. 2:**

La partecipazione societaria non rientra in alcuna delle categorie di cui all'art. 4 (art. 20, co. 2, lett. a)

Società priva di dipendenti o con numero di amministratori superiore a quello dei dipendenti (art. 20, co. 2, lett. b)

Svolgimento di attività analoghe o similari a quelle svolte da altre società partecipate o da enti pubblici strumentali (art. 20, co. 2, lett. c)

**Indicare quali società/enti strumentali:**

Fatturato medio non superiore a 500.000 euro nel triennio precedente (art. 20, co. 2, lett. d e art. 26, co. 12-*quinquies*)

Perdite in 4 dei 5 esercizi precedenti (per società che non gestiscono un servizio di interesse generale) (art. 20, co. 2, lett. e)

Necessità di contenimento dei costi di funzionamento (art. 20, co. 2, lett. f)

Necessità di aggregazione con altre società aventi ad oggetto le attività consentite all'art. 4 (art. 20, co. 2, lett. g)

**Indicare le motivazioni della sussistenza o meno delle condizioni di cui ai punti precedenti:**

In attuazione dei provvedimenti di razionalizzazione approvati dai comuni soci (per il Comune di Spoltore la delibera C.C. n. 55 del 30.08.2018), è stata attuata, quale misura di razionalizzazione la fusione per incorporazione in Ambiente S.P.A. di Attiva S.P.A. e Linda S.P.A., giusto atto notarile Rep. n. 40749, Raccolta 18.295 del 20.03.2019

**Azioni da intraprendere:**

**(a):** Inserire uno dei progressivi già indicati nelle schede di ricognizione (02.01; 02.02).

**(b):** Inserire la ragione sociale come indicata nelle schede di ricognizione (02.01; 02.02).

**(c):** Indicare il tipo di partecipazione distinguendo i casi in cui la società sia partecipata direttamente, indirettamente (tramite altra società/organismo), ovvero in parte direttamente e in parte indirettamente.

**(d):** Inserire l'attività svolta come indicata nelle schede di ricognizione (02.01; 02.02).

**(e):** Inserire il numero medio di dipendenti come da nota integrativa al bilancio.

**(f):** Inserire la voce B9 del Conto economico.

**(g):** Inserire il risultato d'esercizio al netto delle imposte.

### **03. REQUISITI TESTO UNICO DELLE SOCIETÀ A PARTECIPAZIONE PUBBLICA**

03.02. Condizioni art. 20, co. 2

*Compilare una scheda per ciascuna società*

**Progressivo società partecipata:**  (a)

**Denominazione società partecipata:**  (b)

**Tipo partecipazione:**  (c)

**Attività svolta:**  (d)

*Indicare i seguenti dati con riferimento all'esercizio 2019:*

<b>Numero medio dipendenti (e)</b>	154,00
<b>Numero amministratori</b>	3
<b>di cui nominati dall'Ente</b>	0
<b>Numero componenti organo di controllo</b>	3
<b>di cui nominati dall'Ente</b>	0

*Importi in euro*

<b>RISULTATO D'ESERCIZIO (g)</b>	
<b>2019</b>	<b>10.415.791</b>
<b>2018</b>	2.883.599,00
<b>2017</b>	1.019.395,00
<b>2016</b>	33.702.127,00
<b>2015</b>	5.701.212,00

*Importi in euro*

<b>Costo del personale (f)</b>	10.329.193,00
<b>Compensi amministratori</b>	28.388,82
<b>Compensi componenti organo di controllo</b>	43.698,00

*Importi in euro*

<b>FATTURATO</b>	
<b>2019</b>	<b>73.469,37</b>
<b>2018</b>	55.558.101,00
<b>2017</b>	54.419.277,00
<b>FATTURATO MEDIO</b>	<b>36.683.615,79</b>

*Sussistenza delle condizioni di cui all'art. 20, co. 2:*

- La partecipazione societaria non rientra in alcuna delle categorie di cui all'art. 4 (art. 20, co. 2, lett. a)

- Società priva di dipendenti o con numero di amministratori superiore a quello dei dipendenti (art. 20, co. 2, lett. b)

- Svolgimento di attività analoghe o simili a quelle svolte da altre società partecipate o da enti pubblici strumentali (art. 20, co. 2, lett. c)

*Indicare quali società/enti strumentali:*

- Fatturato medio non superiore a 500.000 euro nel triennio precedente (art. 20, co. 2, lett. d e art. 26, co. 12-*quinquies*)

- Perdite in 4 dei 5 esercizi precedenti (per società che non gestiscono un servizio di interesse generale) (art. 20, co. 2, lett. e)

- Necessità di contenimento dei costi di funzionamento (art. 20, co. 2, lett. f)

- Necessità di aggregazione con altre società aventi ad oggetto le attività consentite all'art. 4 (art. 20, co. 2, lett. g)

*Indicare le motivazioni della sussistenza o meno delle condizioni di cui ai punti precedenti:*

*Azioni da intraprendere:*

**(a):** Inserire uno dei progressivi già indicati nelle schede di ricognizione (02.01; 02.02).

**(b):** Inserire la ragione sociale come indicata nelle schede di ricognizione (02.01; 02.02).

**(c):** Indicare il tipo di partecipazione distinguendo i casi in cui la società sia partecipata direttamente, indirettamente (tramite altra società/organismo), ovvero in parte direttamente e in parte indirettamente.

**(d):** Inserire l'attività svolta come indicata nelle schede di ricognizione (02.01; 02.02).

**(e):** Inserire il numero medio di dipendenti come da nota integrativa al bilancio.

**(f):** *Inserire la voce B9 del Conto economico.*

**(g):** *Inserire il risultato d'esercizio al netto delle imposte.*



### **03. REQUISITI TESTO UNICO DELLE SOCIETÀ A PARTECIPAZIONE PUBBLICA**

03.02. Condizioni art. 20, co. 2

*Compilare una scheda per ciascuna società*

**Progressivo società partecipata:**  (a)

**Denominazione società partecipata:**  (b)

**Tipo partecipazione:**  (c)

**Attività svolta:**  (d)

*Indicare i seguenti dati con riferimento all'esercizio 2019:*

<b>Numero medio dipendenti (e)</b>	
<b>Numero amministratori</b>	
<b>di cui nominati dall'Ente</b>	
<b>Numero componenti organo di controllo</b>	
<b>di cui nominati dall'Ente</b>	

*Importi in euro*

<b>RISULTATO D'ESERCIZIO (g)</b>	
<b>2019</b>	
<b>2018</b>	0,00
<b>2017</b>	0,00
<b>2016</b>	0,00
<b>2015</b>	0,00
	0,00

*Importi in euro*

<b>Costo del personale (f)</b>	
<b>Compensi amministratori</b>	
<b>Compensi componenti organo di controllo</b>	

*Importi in euro*

<b>FATTURATO</b>	
<b>2019</b>	
<b>2018</b>	0,00
<b>2017</b>	0,00
	0,00
<b>FATTURATO MEDIO</b>	<b>0,00</b>

**Sussistenza delle condizioni di cui all'art. 20, co. 2:**

- La partecipazione societaria non rientra in alcuna delle categorie di cui all'art. 4 (art. 20, co. 2, lett. a)
- Società priva di dipendenti o con numero di amministratori superiore a quello dei dipendenti (art. 20, co. 2, lett. b)
- Svolgimento di attività analoghe o simili a quelle svolte da altre società partecipate o da enti pubblici strumentali (art. 20, co. 2, lett. c)

**Indicare quali società/enti strumentali:**

- Fatturato medio non superiore a 500.000 euro nel triennio precedente (art. 20, co. 2, lett. d e art. 26, co. 12-*quinquies*)
- Perdite in 4 dei 5 esercizi precedenti (per società che non gestiscono un servizio di interesse generale) (art. 20, co. 2, lett. e)
- Necessità di contenimento dei costi di funzionamento (art. 20, co. 2, lett. f)
- Necessità di aggregazione con altre società aventi ad oggetto le attività consentite all'art. 4 (art. 20, co. 2, lett. g)

**Indicare le motivazioni della sussistenza o meno delle condizioni di cui ai punti precedenti:**

La società Pescara Innova S.R.L pur riconducibile alla fattispecie di cui all'art. 4, co. 2, lett.d) ricade nell'ipotesi prevista dall'art. 20, comma 2, lett. b) e d) del TUSP, non avendo dipendenti e risultando non attiva per cui si prevede un'azione di razionalizzazione mediante liquidazione o cessione.

**Azioni da intraprendere:**

Cessione/alienazione quote

- (a):** *Inserire uno dei progressivi già indicati nelle schede di ricognizione (02.01; 02.02).*
- (b):** *Inserire la ragione sociale come indicata nelle schede di ricognizione (02.01; 02.02).*
- (c):** *Indicare il tipo di partecipazione distinguendo i casi in cui la società sia partecipata direttamente, indirettamente (tramite altra società/organismo), ovvero in parte direttamente e in parte indirettamente.*
- (d):** *Inserire l'attività svolta come indicata nelle schede di ricognizione (02.01; 02.02).*
- (e):** *Inserire il numero medio di dipendenti come da nota integrativa al bilancio.*
- (f):** *Inserire la voce B9 del Conto economico.*
- (g):** *Inserire il risultato d'esercizio al netto delle imposte.*

### 03. REQUISITI TESTO UNICO DELLE SOCIETÀ A PARTECIPAZIONE PUBBLICA

03.02. Condizioni art. 20, co. 2

Compilare una scheda per ciascuna società

Progressivo società partecipata:  (a)

Denominazione società partecipata:  (b)

Tipo partecipazione:  (c)

Attività svolta: (d)

1.Servizio Manutenzione verde pubblico;  
2.Servizio Manutenzione ordinaria della rete di pubblica illuminazione; 3.Servizio di trasporto scolastico; 4. Servizio di refezione scolastica; 5.Servizi cimiteriali e illuminazione votiva

Indicare i seguenti dati con riferimento all'esercizio 2019:

Numero medio dipendenti (e)	25,00
Numero amministratori	1
di cui nominati dall'Ente	1
Numero componenti organo di controllo	1
di cui nominati dall'Ente	1

Importi in euro

RISULTATO D'ESERCIZIO (g)	
2019	1.227,00
2018	-179.134,00
2017	8.640,00

Importi in euro

Costo del personale (f)	927.590,00
Compensi amministratori	16.687,09
Compensi componenti organo di controllo	5.000,00

Importi in euro

FATTURATO	
2019	1.486,21
2018	1.407.586,00
2017	1.273.448,00

<b>2016</b>	<b>-6.550,00</b>
<b>2015</b>	<b>12.490,00</b>

<b>FATTURATO MEDIO</b>	<b>894.173,40</b>

**Sussistenza delle condizioni di cui all'art. 20, co. 2:**

La partecipazione societaria non rientra in alcuna delle categorie di cui all'art. 4 (art. 20, co. 2, lett. a)

Società priva di dipendenti o con numero di amministratori superiore a quello dei dipendenti (art. 20, co. 2, lett. b)

Svolgimento di attività analoghe o similari a quelle svolte da altre società partecipate o da enti pubblici strumentali (art. 20, co. 2, lett. c)

*Indicare quali società/enti strumentali:*

Fatturato medio non superiore a 500.000 euro nel triennio precedente (art. 20, co. 2, lett. d e art. 26, co. 12-quinquies)

Perdite in 4 dei 5 esercizi precedenti (per società che non gestiscono un servizio di interesse generale) (art. 20, co. 2, lett. e)

Necessità di contenimento dei costi di funzionamento (art. 20, co. 2, lett. f)

Necessità di aggregazione con altre società aventi ad oggetto le attività consentite all'art. 4 (art. 20, co. 2, lett. g)

*Indicare le motivazioni della sussistenza o meno delle condizioni di cui ai punti precedenti:*

*Azioni da intraprendere:*

**(a):** Inserire uno dei progressivi già indicati nelle schede di ricognizione (02.01; 02.02).

**(b):** Inserire la ragione sociale come indicata nelle schede di ricognizione (02.01; 02.02).

**(c):** Indicare il tipo di partecipazione distinguendo i casi in cui la società sia partecipata direttamente, indirettamente (tramite altra società/organismo), ovvero in parte direttamente e in parte indirettamente.

**(d):** Inserire l'attività svolta come indicata nelle schede di ricognizione (02.01; 02.02).

**(e):** Inserire il numero medio di dipendenti come da nota integrativa al bilancio.

**(f):** Inserire la voce B9 del Conto economico.

**(g):** Inserire il risultato d'esercizio al netto delle imposte.

**04. MANTENIMENTO SENZA INTERVENTI DI RAZIONALIZZAZIONE**

Compilare un record per ciascuna partecipazione che si intende mantenere senza interventi di razionalizzazione

Progressivo	Denominazione società	Tipo di partecipazione	Attività svolta	% Quota di partecipazione	Motivazioni della scelta
A	B	C	D	E	F
DIR_1	AMBIENTE S.P.A	Diretta	ATTIVITA' DI RACCOLTA, TRATTAMENTO E SMALTIMENTO DEI RIFIUTI; RECUPERO DEI MATERIALI	1,037	<p>Ambiente S.p.A. opera nel settore della gestione integrata dei rifiuti in nome e per conto dei Comuni e Enti pubblici soci.</p> <p>Pur essendo stato individuato l'ambito a livello di intero territorio regionale, ATO ABRUZZO, risulta ancora in itinere da parte della Regione Abruzzo la procedura di organizzazione dell'A.G.I.R ( Autorità Unica Regionale per la gestione integrata dei rifiuti, Ente rappresentativo di tutti i comuni dell'ATO ABRUZZO a cui i comuni partecipano obbligatoriamente (ai sensi della L.R. Abruzzo n. 36 del 21.10.2013 "Attuazione delle funzioni relative al servizio di gestione integrata dei rifiuti solidi urbani e modifiche alla legge regionale 19 dicembre 2007, n.45 (norme per la gestione integrata dei rifiuti).</p> <p>Svolge attività consentite ex art. 4 comma 2 del d. lgs. 175/2016. Difatti post modifica statuto e del suo oggetto sociale del 25/10/2015 e come riconosciuto da Anac nei suoi pareri del 21/12/2015 ha svolto e può svolgere come società in house providing anche servizi di committenza convenzionale per tutti i soci (art. 4 comma 2 lett. e) del d. lgs. 175/2016). Inoltre Ambiente spa e' chiamata a svolgere attività in house providing di gestione dei rifiuti, come quella già autorizzata, con provvedimento Regione Abruzzo n. DP026/232 dell'11.10.2016 per l'esercizio della piattaforma di tipo B di Loreto Aprutino, ad oggetto il trattamento del vetro.</p> <p>Le attività di Ambiente s.p.a. consentite ex art. 4 comma 2 lett. e) non risultano in concreto sovrapponibili a quelle di altre società in quanto è l'unica centrale di committenza, in ambito sovra comunale, in grado di assicurare procedure di evidenza pubblica con ambito territoriale esteso e volumi di rifiuti utili per ottenere risparmi di spesa per l'attività di smaltimento rsu indifferenziati.</p> <p>Con atto notarile Rep. n. 40749, Raccolta 18.295 del 20.03.2019, si è formalizzata la fusione per incorporazione in Ambiente S. P. A di Attiva S.P.A. e Lindo S.P.A., in attuazione dei piani di razionalizzazione approvati dai comuni soci ex art. 20 D.Lgs. 175/2016 (per il comune di Spoltore, la delibera CC n. 55 del 30.08.2018), risultando la società in perdita già negli esercizi 2014/2017. E' ancora in corso la procedura di liquidazione di Ecologica s.r.l., società controllata da Ambiente S.P.A.</p> <p>La competenza in materia di gestione dei rifiuti urbani è di competenza dell'AGIR per cui anche le funzioni e l'organizzazione del servizio di trasbordo, trasporto, trattamento e smaltimento dei rifiuti urbani dei comuni soci di Ambiente spa .</p> <p>Non essendo operativa l'AGIR, si ritiene che Ambiente SpA risulti ancora utile per il raggiungimento degli obiettivi disciplinati dalla legislazione regionale sopra citata.</p>
DIR_2	AZIENDA COMPRESORIALE ACQUEDOTTISTICA S.P.A.	Diretta	GESTIONE SERVIZIO IDRICO INTEGRATO	1,45	<p>ACA SPA IN HOUSE PROVIDING SVOLGE ATTIVITA' CONSENTITE EX ART. 4 COMMA 2 DEL D. LGS. 175/2016. ACA SPA IN HOUSE PROVIDING E' CHIAMATA A SVOLGERE ATTIVITA' IN HOUSE PROVIDING RELATIVAMENTE ALLA CAPTAZIONE ADDUZIONE E DISTRIBUZIONE DI ACQUA POTABILE NEL COMPRESORIO DELL'ATO N. 4 DEL PESCARESE. LE ATTIVITA' DI ACA SPA IN HOUSE PROVIDING, CONSENTITE EX ART. 4 COMMA 2 LETT. E) NON RISULTANO IN CONCRETO SOVRAPPONIBILI A QUELLE DI ALTRE SOCIETA'. LA PARTECIPAZIONE DELLA SOCIETA' E' RITENUTA INDISPENSABILE PER IL RAGGIUNGIMENTO DEGLI OBIETTIVI DISCIPLINATI DALLA LEGISLAZIONE REGIONALE IN MATERIA DI SERVIZIO IDRICO INTEGRATO.</p>
DIR_4	SPOLTORRESERVIZI S.R.L.	Diretta	1.Servizio Manutenzione verde pubblico; 2.Servizio Manutenzione ordinaria della rete di pubblica illuminazione; 3.Servizio di trasporto scolastico; 4. Servizio di refezione scolastica; 5.Servizi cimiteriali e illuminazione votiva	100,00	<p>La partecipazione in Spoltore Servizi s.r.l. è mantenuta in quanto:</p> <ul style="list-style-type: none"> <li>- è riconducibile all'art. 4, comma 2, lett.d), garantendo i servizi di refezione scolastica, trasporto scolastico, manutenzione degli immobili e del verde pubblico e pubblica illuminazione;</li> <li>- non ricorrono le condizioni di cui all'art. 20, co.2 ed in particolare non risulta una perdita nei 4 dei 5 esercizi precedenti. Si rinvia a quanto esposto nella scheda All."A" alla deliberazione CC n. _</li> </ul>

--	--	--	--	--	--

*Colonna A: Inserire uno dei progressivi indicati nelle schede di ricognizione (02.01; 02.02).*

*Colonna B: Inserire la ragione sociale come indicata nelle schede di ricognizione (02.01; 02.02).*

*Colonna C: Indicare il tipo di partecipazione distinguendo i casi in cui la società sia partecipata direttamente, indirettamente (tramite altra società/organismo), oppure in parte direttamente e in parte indirettamente.*

*Colonna D: Inserire l'attività svolta come indicata nelle schede di ricognizione (02.01; 02.02).*

*Colonna E: Inserire la quota complessiva di partecipazione dell'Amministrazione, sommando le quote dirette (02.01 colonna E) e indirette (02.02 colonna G).*

*Colonna F: Indicare la/le motivazioni della scelta di mantenimento della partecipazione senza alcun intervento di razionalizzazione.*

*Allo scopo, specificare la sussistenza dei requisiti indicati dalla scheda 03.01 (stretta necessità della società alle finalità dell'ente e svolgimento da parte della medesima di una delle attività consentite dall'art. 4). In caso di attività inerenti ai servizi pubblici locali, esplicitare le ragioni della convenienza economica dell'erogazione del servizio mediante la società anziché in forme alternative (gestione diretta, azienda speciale, ecc.) e della sostenibilità della scelta in termini di costo-opportunità per l'ente. Con riferimento alle condizioni di cui alla scheda 03.02, dichiarare espressamente che non ricorrono le condizioni ivi indicate e darne motivazione. In relazione ai servizi pubblici a rete di rilevanza economica, dare dimostrazione della non necessità di operazioni di aggregazione con altre società operanti nello stesso settore e del fatto che la società svolge servizi non compresi tra quelli da affidare per il tramite dell'Ente di Governo d'Ambito.*



## **05. AZIONI DI RAZIONALIZZAZIONE**

### 05.02. Cessione/Alienazione quote

Compilare una scheda per ciascuna partecipazione che si intende cedere/alienare

**Progressivo società partecipata:**  **(a)** **Quota di partecipazione detenuta:**  **(b)**

**Denominazione società partecipata:**  **(c)** **Quota di partecipazione da cedere/alienare:**  **(d)**

**Tipo partecipazione:**  **(e)**

**Attività svolta:**  **(f)**

Selezionare le motivazioni della scelta:

**(g)**

In caso di scelta dell'opzione "altro", specificare:

Fornire ulteriori dettagli sulle motivazioni della scelta:

La Società Pescara Innova S.R.L., pur riconducibile alla fattispecie di cui all'art. 4, co. 2, lett. d), ricade nell'ipotesi prevista dall'art. 20, comma 2, lett. b) e d) del TUSP, non avendo dipendenti e risultando non attiva.

Indicare le modalità di attuazione della cessione/alienazione:

Si prevede la cessione delle proprie quote o la messa in liquidazione della Società.

Indicare i tempi stimati per il perfezionamento della cessione/alienazione:

Entro il 31/12/2021

Indicare una stima dei risparmi attesi:

Non si stimano risparmi in quanto non vi sono costi a carico dell'Ente.

**(a):** Inserire uno dei progressivi già indicati nelle schede di ricognizione (02.01; 02.02).

**(b):** Inserire la quota complessiva di partecipazione dell'Amministrazione, sommando le quote dirette (02.01 colonna E) e indirette (02.02 colonna G).

**(c):** Inserire la ragione sociale come indicata nelle schede di ricognizione (02.01; 02.02).

**(d):** Inserire la quota di partecipazione che si intende cedere/alienare.

**(e):** Indicare il tipo di partecipazione distinguendo i casi in cui la società sia partecipata direttamente, indirettamente (tramite altra società/organismo), ovvero in parte direttamente e in parte indirettamente.

**(f):** Inserire l'attività svolta come indicata nelle schede di ricognizione (02.01; 02.02).

**(g):** Vedi scheda 06. "Appendice\_motivazioni".

## 05. AZIONI DI RAZIONALIZZAZIONE

### 05.04. Fusione/Incorporazione

Compilare una scheda per ciascuna partecipazione che si intende fondere/incorporare

Progressivo società partecipata:  (a) Quota di partecipazione detenuta:  (b)

Denominazione società partecipata:  (c)

Tipo partecipazione:  (d)

Attività svolta:  (e)

Selezionare le motivazioni della scelta:

(f)

In caso di scelta dell'opzione "altro", specificare:

Fornire ulteriori dettagli sulle motivazioni della scelta:

La fusione si è perfezionata con atto notarile Rep. N. 40749, Raccolta 18.295 del 20.03.2019, in attuazione dei piani di razionalizzazione approvati dai Comuni soci ex art. 20 D. Lgs. 175/2016 (per il Comune di Spoltore, la delibera CC n. 55 del 30.08.2018), risultando la società in perdita già negli esercizi 2014/2017.

Indicare le modalità di attuazione dell'operazione straordinaria:

La misura di razionalizzazione è già stata attuata.

Indicare i tempi stimati per il perfezionamento dell'operazione:

La misura di razionalizzazione è già stata attuata

Indicare una stima dei risparmi attesi:

Al momento non sono quantificabili i risparmi (si prevede il conseguimento di economie relativamente alle spese degli organi di revisione)

(a): Inserire uno dei progressivi già indicati nelle schede di ricognizione (02.01; 02.02).

(b): Inserire la quota complessiva di partecipazione dell'Amministrazione, sommando le quote dirette (02.01 colonna E) e indirette (02.02 colonna G).

(c): Inserire la ragione sociale come indicata nelle schede di ricognizione (02.01; 02.02).

(d): Indicare il tipo di partecipazione distinguendo i casi in cui la società sia partecipata direttamente, indirettamente (tramite altra società/organismo), ovvero in parte direttamente e in parte indirettamente.

(e): Inserire l'attività come indicata nelle schede di ricognizione (02.01; 02.02).

(f): Vedi scheda 06. "Appendice\_motivazioni".

## **05. AZIONI DI RAZIONALIZZAZIONE**

### 05.05. Riepilogo

<b>Azione di razionalizzazione</b>	<b>Progressivo</b>	<b>Denominazione società</b>	<b>% Quota di partecipazione</b>	<b>Tempi di realizzazione degli interventi</b>	<b>Risparmi attesi (importo)</b>
Contenimento dei costi					
Cessione/Alienazione quote	Dir_3	PESCARA INNOVA S.R.L.	3,75	Entro il 31/12/2021	NO
Liquidazione					
Fusione/Incorporazione	Dir_1	AMBIENTE S.P.A.	1,037	La misura di razionalizzazione è già stata attuata.	SI

## **06. ELENCO MOTIVAZIONI SCHEDE 05.02, 05.03 E 05.04**

### Scheda 05.02: Cessione/Alienazione quote

Nella "cella" relativa alla selezione delle motivazioni della scelta, dal menù a tendina è possibile scegliere tra le seguenti opzioni:

- Internalizzazione delle attività svolte dalla società
- Scelta di gestione del servizio in forma alternativa
- Intervenuta modifica nella gestione/amministrazione della società, non condivisa dall'Ente
- Società inattiva o non più operativa
- Società non indispensabile per il perseguimento delle finalità dell'Ente
- Società composta da soli amministratori o con numero dipendenti inferiore al numero amministratori
- Società con fatturato medio inferiore a 500 mila euro nel triennio precedente
- Perdite reiterate
- Carenza persistente di liquidità
- Società con oggetto analogo o simile ad altri organismi partecipati dall'Ente
- Altro (specificare)

### Scheda 05.03: Liquidazione

Nella "cella" relativa alla selezione delle motivazioni della scelta, dal menù a tendina è possibile scegliere tra le seguenti opzioni:

- Internalizzazione delle attività svolte dalla società
- Scelta di gestione del servizio in forma alternativa
- Intervenuta modifica nella gestione/amministrazione della società, non condivisa dall'Ente
- Società inattiva o non più operativa
- Società non indispensabile per il perseguimento delle finalità dell'Ente
- Società composta da soli amministratori o con numero dipendenti inferiore al numero amministratori
- Società con fatturato medio inferiore a 500 mila euro euro nel triennio precedente
- Perdite reiterate
- Carenza persistente di liquidità
- Società con oggetto analogo o simile ad altri organismi partecipati dall'Ente
- Altro (specificare)

### Scheda 05.04: Fusione/Incorporazione

Nella "cella" relativa alla selezione delle motivazioni della scelta, dal menù a tendina è possibile scegliere tra le seguenti opzioni:

- Svolgimento di attività complementari o analoghe a quelle coinvolte nel progetto di fusione/incorporazione
- Aggregazione di società di servizi pubblici locali a rilevanza economica
- Riduzione/contenimento dei costi di funzionamento (compresi quelli degli amministratori e organi di revisione interna) o dei costi di produzione di beni e servizi
- Compensazione di eventuali squilibri finanziari e/o economici preesistenti alla fusione/incorporazione
- Realizzazione di economie di scala e di altre sinergie per l'integrazione di fasi consecutive della produzione di beni e servizi e/o migliore utilizzo degli impianti, delle attrezzature e del know how in uso
- Altro (specificare)

COMUNE DI SPOLTORE			
Anno	Titolo	Classe	ARRIVO
2020	III	1	
Prot.n.	38404	Del	07/12/2020



COMUNE DI SPOLTORE

Provincia di Pescara

Il sottoscritto Collegio di Revisione, composto dal Dott. Paolo Consalvi, Presidente, il Dott. Augusto D'Alessandro e il Dott. Claudio Broccolini, componenti, esamina gli atti per esprimere il proprio parere in merito alla proposta di delibera di Consiglio Comunale del 3/12/2020 n.2297, a firma del Segretario Generale, Dott.ssa Stefania Coviello, avente ad oggetto: **"REVISIONE ORDINARIA DELLE PARTECIPAZIONI EX ART. 20, D.LGS. 175/2016 RICOGNIZIONE PARTECIPAZIONI SOCIETARIE DEL COMUNE DI SPOLTORE"**.

VISTO

- la documentazione consegnata dall'Amministrazione Comunale di Spoltore composta dalla proposta di deliberazione di Consiglio Comunale con gli allegati A), B) e C);
- le Linee di indirizzo per le ricognizioni e i piani di razionalizzazione degli organismi partecipati dagli enti territoriali (art.20 D.Lgs. n.175/2016);
- l'art.42 del D.lgs. 18 agosto 2000, n°267;

CONSIDERATO

- che con la presente proposta di delibera di Consiglio Comunale n. 2297 del 3/12/2020 si è reso necessario procedere alla ricognizione periodica proposta;
- che quanto disposto dal D. Lgs. 19 agosto 2016 n. 175, emanato in attuazione dell' art. 18, legge 7 agosto 2015 n. 124, che costituisce il nuovo Testo unico in materia di Società a partecipazione Pubblica (T.U.S.P.), come integrato e modificato dal Decreto legislativo 16 giugno 2017, N. 100;
- che ai sensi del predetto T.U.S.P. (cfr. art. 4, c.1) le Pubbliche Amministrazioni, ivi compresi i Comuni, non possono, direttamente o indirettamente, mantenere partecipazioni, anche di minoranza, in società aventi per oggetto attività di produzione di beni e servizi non strettamente necessarie per il perseguimento delle proprie finalità istituzionali;
- che è adempimento obbligatorio il cui esito, anche negativo, deve essere comunicato ai sensi dell'art. 24, comma 1, del TUSP;
- che costituisce aggiornamento del Piano di Revisione Straordinaria effettuata ai sensi dell'art. 24, comma 2, del D. Lgs. 175/2016 (adottato con deliberazione CC n. 77/2017);
- che, in base a quanto sopra esposto, sussistono le seguenti motivazioni per l'alienazione delle sottoindicate partecipazioni: - Società Pescara Innova s.r.l., perché non è indispensabile per il perseguimento delle finalità dell'Ente;

RILEVATO

che il Comune di Spoltore attualmente ha le seguenti partecipazioni:

- ACA S.p.A. in house providing con azioni pari all'1,45%;



- AMBIENTE S.p.A. con azioni pari all'8,2%;
- Spoltore Servizi s.r.l. in house con quote pari al 100%;

preso atto sia che la società "Società Pescara Innova s.r.l., non è indispensabile per il perseguimento delle finalità dell'Ente potrebbe prevedersi, in alternativa, la relativa messa in liquidazione e a tal proposito il sottoscritto Collegio esorta l'Amministrazione a dare indicazione in assemblea di far rispettare tassativamente tale previsione nel più breve termine possibile, che per la

#### DATO ATTO

- che in caso di mancata adozione dell'atto ricognitivo ovvero di mancata alienazione entro il predetto termine annuale, considerato quanto stabilito dall'art. 21 del Decreto correttivo, il Comune non potrà esercitare i diritti sociali nei confronti della società e - fatti salvi in ogni caso il potere di alienare la partecipazione e gli atti di esercizio dei diritti sociali dallo stesso compiuti - la stessa sarà liquidata in denaro in base ai criteri stabiliti dall'art. 2437-ter, c. 2, cod.civ., e seguendo il procedimento di cui all'art. 2437-quater, cod. civ.;

- visto il parere di regolarità tecnica del Segretario Generale, Dott.ssa Stefania Coviello del 4/12/2020, ai sensi ex art. 49 del D.Lgs. n. 267/2000;

- visto il parere di regolarità contabile, del Sig. Emilio Di Paolo Emilio del 4/12/2020, ai sensi ex art. 49 del D.Lgs. n. 267/2000;

per quanto sopra, il sottoscritto Collegio, esprime parere favorevole sulla proposta di delibera in oggetto.

Concorda con l'Amministrazione a trasmettere la deliberazione alla competente Sezione Regionale di Controllo della Corte dei Conti, nonché le allegate schede (Allegato C) nelle modalità di cui alla nota prot. n. 4366 - 29 - 11.2019 - SC\_ABR - T73 - P, acquisita al protocollo generale dell'Ente al n. 39729 del 02.12.2019 e di trasmettere la presente deliberazione alla Struttura di Monitoraggio del Ministero dell'Economia e Finanze di cui all'art. 15 del D.Lgs. 175/2016, nelle modalità di cui al punto 6 degli "Indirizzi per gli adempimenti relativi alla Revisione e al censimento delle partecipate";

Del ché è verbale.

Spoltore, 7 dicembre 2020

#### Il Collegio dei Revisori

Dott. Paolo Consalvi

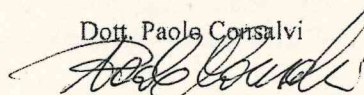

Dott. Claudio Broccolini



Dott. Augusto D'Alessandro

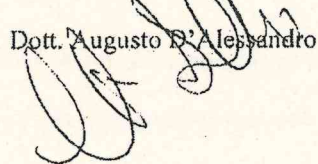

---

**Da:** COMUNE DI SPOLTORE <protocollo@pec.comune.spoltore.pe.it>  
**Inviato:** martedì 15 dicembre 2020 10:13  
**A:**  
**Oggetto:** PROPOSTA CONSIGLIO COMUNALE N. 2297 DEL 03-12-2020 [Protocollo N.ro 2020-PROT-39479]

Con riferimento alla proposta per il Consiglio Comunale n. 2297 del 03.12.2020 si evidenzia quanto segue:

- 1) la partecipazione in AMBIENTE SPA corretta h 1,037 anzichh 8,20;
- 2) il numero di dipendenti di ACA SPA h 154,00 anzichh 150,00;
- 3) Il compenso annuale degli amministratori h pari a euro 28.388,82 (nella proposta h riportato un importo mensile pari a euro 3.899,20).

Si prega di riscontrare la presente per presa visione, non inficiando nel merito il parere rilasciato.

---

**Da:** Dott. Paolo Consalvi  
**Inviato:** martedì 15 dicembre 2020 11:48  
**A:** 'COMUNE DI SPOLTORE'  
**Oggetto:** R: POSTA CERTIFICATA: PROPOSTA CONSIGLIO COMUNALE N. 2297 DEL 03-12-2020 [Protocollo N.ro 2020-PROT-39479]

Il Collegio prende atto delle rettifiche oggetto della presente comunicazione e conferma il parere reso in data 7 dicembre u.s..

IL Presidente del Collegio  
Dott. Paolo Consalvi

---

**Da:** COMUNE DI SPOLTORE [<mailto:protocollo@pec.comune.spoltore.pe.it>] **Per conto di** Per conto di:  
[protocollo@pec.comune.spoltore.pe.it](mailto:protocollo@pec.comune.spoltore.pe.it)

**Inviato:** martedì 15 dicembre 2020 10:13

**A:**

**Oggetto:** POSTA CERTIFICATA: PROPOSTA CONSIGLIO COMUNALE N. 2297 DEL 03-12-2020 [Protocollo N.ro 2020-PROT-39479]

## Messaggio di posta certificata

Il giorno 15/12/2020 alle ore 10:12:53 (+0100) il messaggio "PROPOSTA CONSIGLIO COMUNALE N. 2297 DEL 03-12-2020 [Protocollo N.ro 2020-PROT-39479]" è stato inviato da "[protocollo@pec.comune.spoltore.pe.it](mailto:protocollo@pec.comune.spoltore.pe.it)" indirizzato a:

Il messaggio originale è incluso in allegato.

Identificativo messaggio: [637BFFE7.00001C28.65AC8232.79518757.posta-certificata@postecert.it](https://postecert.it/637BFFE7.00001C28.65AC8232.79518757.posta-certificata@postecert.it)



**Punto n. 5 all'Ordine del Giorno: Revisione ordinaria delle partecipazioni ex art. 20, d.lgs. 175/2016 - Ricognizione partecipazioni societarie del comune di Spoltore.**

PRESIDENTE MATRICCIANI

Si passa all'ultimo punto all'ordine del giorno, proposta di deliberazione del Consiglio Comunale numero 2297 del 3 dicembre 2020, ufficio proponente Segreteria Generale, oggetto revisione ordinaria delle partecipazioni ex articolo 20, decreto legislativo 175 del 2016, ricognizione partecipazioni societarie del Comune di Spoltore. Il relatore è l'assessore Trulli Chiara. Prego.

ASSESSORE TRULLI

Eccomi. Allora, questa ultima proposta di delibera consiliare riguarda un adempimento che noi ogni anno dobbiamo effettuare ed è quello appunto della revisione, della ricognizione delle partecipazioni che deteniamo direttamente e indirettamente al fine poi di poter predisporre piani eventuali di riassetto per la razionalizzazione, la fusione o la soppressione, o anche la messa in liquidazione o cessione appunto di quelle partecipazioni societarie che non sono più utili. Noi appunto già abbiamo parlato della nostra società partecipata al 100 per cento, quindi della Spoltore Servizi e quindi della Spoltore Servizi abbiamo già ampiamente detto. Al 31 dicembre il Comune di Spoltore deteneva, detiene attualmente, direttamente le seguenti società, quindi partecipazione nelle seguenti società. ACA, dove appunto la nostra partecipazione è per una quota dell'1,44 per cento, poi ancora Ambiente Spa, dove devo fare una rettifica, perché nella delibera voi vedete riportata la partecipazione dell'8,20 per cento e in verità questa partecipazione è stata ridimensionata successivamente all'incorporazione della Linda, quindi ad altre modifiche che sono intervenute nell'assetto di Ambiente, per cui la quota detenuta attualmente dal Comune di Spoltore è l'1,037 per cento appunto di Ambiente Spa. Per effetto della partecipazione in Ambiente noi partecipiamo indirettamente anche alla Ecologica Srl, che attualmente è in liquidazione e per effetto della partecipazione in ACA noi abbiamo appunto una partecipazione indiretta in Risorse Idriche Srl e nella Hydrowatt Spa, ma sono partecipazioni appunto del tipo indiretto perché appunto, essendo noi direttamente, come dire, avendo noi la partecipazione in Ambiente e in ACA le abbiamo appunto per via indiretta. Abbiamo già detto che per quanto riguarda la Pescara Innova Srl, che invece, nella quale noi abbiamo fatto già una istanza di recesso da questa società, questa è attualmente inattiva non avendo dipendenti e quindi attualmente la società, noi confermiamo l'azione di razionalizzazione, ma sappiamo bene che il problema è rappresentato dal fatto che questa, diciamo, noi abbiamo fatto il recesso ma le nostre quote, le nostre partecipazioni possono essere, potrebbero essere semplicemente poi cedute ad altre Amministrazioni, ma in questo momento chiaramente, essendo una società che si approssima alla liquidazione, non c'è interesse di nessun altro Comune chiaramente a subentrare. Per quanto riguarda la Ecologica Srl invece che citavo prima, dicevo, la società è in liquidazione, abbiamo già verificato che per effetto di questa liquidazione i Comuni che come il nostro detengono delle partecipazioni non avranno nessun pregiudizio diciamo in termini di debiti, bensì attualmente il processo di liquidazione non si è concluso perché ci sono dei contenziosi che pendono a favore della Ecologica Srl, in modo particolare con il Comune di Pianella, per cui potrà per effetto di questi contenziosi, potrebbero esserci degli



utili che si eventualmente ripartiranno in quota parte ai Comuni appunto aderenti a questa compagine. Quindi, ecco, questo per quanto riguarda la nostra, il piano delle nostre partecipazioni. Ovviamente è stato espresso un parere positivo dell'organo di revisione, ci sono tutti i pareri contabile e tecnico che suffragano sulla bontà diciamo di questa revisione. Grazie.

PRESIDENTE MATRICCIANI

Grazie a lei. Interviene la consigliera Marina Febo. Prego, 10 minuti.

CONSIGLIERE FEBO MARINA

Prima di fare l'intervento, Presidente, devo ripetere all'assessore Trulli che durante la Commissione Bilancio le ho chiesto durante l'intervento di oggi di portare i dati sulla Ecologica Srl, che è una società che sta in liquidazione ma che mantiene questa liquidazione da troppo tempo e genera dei costi. Quindi le ho chiesto di portarmi questi dati. Non l'ha fatto, non ha fatto nessun riferimento, ha eluso completamente la mia richiesta che sta a verbale della Commissione Bilancio, le chiedo, probabilmente per dimenticanza, le chiedo di fare questa integrazione e poi farò il mio intervento. Grazie.

PRESIDENTE MATRICCIANI

L'assessore Trulli è in grado di fare l'integrazione? Prego.

ASSESSORE TRULLI

Eccomi. Allora, ho acquisito le informazioni che mi ha chiesto la consigliera Febo in merito alla situazione della Ecologica e ho, in maniera sintetica, descritto quello che mi è stato riferito a tal proposito e cioè, come vi dicevo, che la procedura di liquidazione di Ecologica, perché questo era quello che mi chiedeva la consigliera Febo in Commissione, si avvia alla conclusione. Sarebbe stata la società liquidata entro questo anno, ma per effetto di questi contenziosi per interessi moratori con il Comune di Pianella non si è potuto giungere diciamo alla definizione di queste posizioni che sono attualmente pendenti, per cui la vera e propria liquidazione ci sarà solo quando si completerà il contenzioso. Io so, mi dicevano che c'è attualmente al giudizio in primo grado, c'è stata da parte del Comune di Pianella un'opposizione in appello, per cui il contenzioso è ancora in itinere e per cui fino a quando non si concluderà questa vicenda giudiziaria mi dicono che la liquidazione non avrà i suoi effetti. Però mi hanno confortata sul fatto che già è stata fatta una ricognizione delle posizioni debitorie per cui non ci saranno debiti a carico dei Comuni che partecipano Ecologica, anche noi in piccolissima parte ancora e ci potrebbero essere invece appunto delle sopravvenienze attive da questa, diciamo, dall'esito del contenzioso, che comunque si attende. Mi dicono che con ogni probabilità entro il 2021 si dovrebbe giungere alla conclusione dell'iter di liquidazione. Questo è quello che mi chiedeva la Febo in Commissione e questo è quello che io riferisco. Per quanto riguarda, invece volevo cogliere l'occasione proprio per precisare alcuni dati che sono contenuti, diciamo, nella nostra relazione, perché il compenso degli amministratori, noi abbiamo indicato il compenso degli amministratori di ACA,



ma anche il numero dei dipendenti e successivamente alla stesura di questa relazione ci è arrivata la precisazione di ACA, per cui noi riportavamo un compenso mensile degli amministratori di circa 3000 euro. Sostituiamo questo compenso mensile invece con il compenso annuale che ammonta a 28388,82 euro e poi preciso il numero dei dipendenti per ogni utilità di ACA che non è di 150, come riportato nella relazione, ma è di 154 per essere appunto più precisi. Grazie.

**PRESIDENTE MATRICCIANI**

Grazie. Prima di intervenire Marina Febo volevo sapere se è ancora presente Pierpaolo Pace, che non lo vedo più nel monitor. Non è presente, quindi può mettere assente. Prego Marina Febo, 10 minuti.

**CONSIGLIERE FEBO MARINA**

Eccomi. Allora, innanzitutto volevo stigmatizzare in modo molto negativo il voto contrario a una pausa dopo 4 ore che parliamo di continuo, non si è potuto avere nemmeno un minuto per poter fare delle cose che sia corretto da fare dopo 4 ore che siamo seduti qua. Altrimenti io mi sarei dovuta alzare, non avrei dovuto ascoltare l'intervento dell'Assessore, sapendo che dovevo intervenire, visto che abbiamo dibattuto per lungo tempo in Commissione. Stigmatizzo un comportamento veramente vergognoso, ma che non mi stupisce perché sinceramente ho assistito a di peggio in periodo molto più difficili della mia vita da parte vostra. Comunque, detto ciò, volevo dire all'assessore Trulli che ha risposto soltanto in parte alla domanda che io le avevo posto, perché una parte era lo stato della liquidazione e quindi questo ha risposto, cioè ha detto che è ancora pendente con le informazioni che ha dato. Ma quello che non ha risposto, che era poi l'aspetto che a me interessava di più, era sapere quanto era il costo di questi liquidatori, perché portare avanti questa liquidazione per un tempo così lungo implica dei costi. Come ha fornito i costi per l'amministratore dell'ACA, precisando mensile e annuale, io avevo chiesto di avere il costo dei liquidatori, perché a parte che non sono propriamente convinta dell'informazione ricevuta, non che non sia corretta, cioè credo che sia quella che le è stata fornita, però mi lascia qualche dubbio proprio quello che le hanno riferito, quindi poi andrò a fare personalmente una verifica magari con un accesso agli atti direttamente alla società. Ma quello che mi interessava invece verificare era questo costo che si paga per i liquidatori, perché allora a questo punto sai che facciamo? Andiamo fino alla Corte Europea dei Diritti dell'Uomo e continuiamo a pagare lo stipendio, così, in continuazione con tutti i gradi di giudizio e speriamo tutti i mezzi di ricorso interno, i riesami, le revocazioni, tutto quello, pure mezzi straordinari e ordinari di impugnazione, così garantiamo l'indennità ai liquidatori. Qualche dubbio me lo lascia, allora io faccio l'appello alla Segretaria in qualità di autorità, di responsabile per l'anticorruzione, di verificare la correttezza di questa cosa che è stata detta, cioè se è vero che noi dobbiamo pagare ad oltranza dei liquidatori quando ci sono dei mezzi di impugnazione, perché ripeto potrebbe essere una cosa che dura in eterno e quindi forse anche magari in teoria potenzialmente fatta proprio per far generare questi compensi. Quindi sinceramente questa era una



società che doveva essere liquidata già da tempo e quindi mi dispiace che solo per un contenzioso si stia ancora in queste condizioni e mi pare anche di non aver avuto sufficienti elementi per poter accertare la situazione di questa partecipata, né questo atto che stiamo andando a votare fornisce queste rassicurazioni in questo senso per quanto riguarda la Ecologica. Ecco, io su questo avevo chiesto molta precisione, però purtroppo l'aspetto contabile ed economico, che era quello che mi interessava di più, Chiara, quello non è possibile valutarlo con questi dati che hai dato. Poi per quanto riguarda le altre società partecipate sicuramente voglio dire qualcosa. Allora, su Ambiente Spa voglio dire che noi ci siamo ritrovati oggi ad essere una società che ha, cioè da una società che aveva un ruolo centrale nei rifiuti abbiamo praticamente, non contiamo più niente, cioè siamo praticamente l'ultima ruota del carro con una percentuale piccolissima. Questo significa che comunque abbiamo fatto delle scelte che forse non sono così ambiziose. Io sono dell'idea che seguendo anche quello che sta avvenendo nel campo dei rifiuti, anche ho sentito l'altro giorno l'intervista, quello che viene definito il re dei rifiuti, il nostro concittadino ha fatto alla Rai, insomma, poi mi piacerebbe dire la mia, ma comunque magari lo farò in qualche modo, mi dispiace che in questo ambito, anche in questo ambito nel quale il Sindaco mi ha voluto come Consigliera delegata del Comune membro insieme a Giordano Fedele del comitato di controllo analogo della società Ambiente Spa, mi dispiace rilevare questa poca ambizione da parte del nostro Comune, almeno finora, in uno scenario che invece io, in una società in cui io credo, perché ero molto scettica, all'inizio avevo tanti dubbi, però nel momento in cui perseguiamo una strada, che è quella di una società pubblica, poi ci dobbiamo credere. Non è che votiamo sì e poi non contiamo niente dentro a quella società. Quindi c'è anche qui una contraddizione da parte dell'Amministrazione che penso che in qualche modo, magari in futuro, cambierà, spero... o a questo punto usciamo, se dobbiamo stare lì dentro per non contare niente meglio invece contare qualcosa, quindi spero che il nostro Comune riacquisisca una centralità sul campo dei rifiuti.

Poi per quanto riguarda l'ACA sarebbe stato magari anche opportuno sentire qualcosa in merito a quelle pendenze che ci sono col Comune di Spoltore volte alla restituzione delle somme da parte di ACA, sarebbe stato opportuno quello che aveva avviato Ennio Rosini molto opportunamente a suo tempo, quindi sarebbe stato interessante sapere qualcosa al riguardo. Visto che comunque non abbiamo tante occasioni durante l'anno in Consiglio Comunale di parlare di queste società, quindi questa è l'occasione per fornire le informazioni ai Consiglieri e rendere edotto il Consiglio Comunale dell'andamento di queste società. Noi abbiamo dei crediti nei confronti dell'ACA, abbiamo dei soldi che dobbiamo riavere, quindi sarebbe stato utile da parte dell'Assessore dare questo aggiornamento. Invece anche qui purtroppo debbo dolermi dell'insufficienza dell'intervento dell'Assessore. Poi per quanto riguarda Pescara Innova, ugualmente, questa è una società che leggiamo sempre, è scritta, però sappiamo essere una scatola vuota, anche qui la Provincia non la chiude, però almeno ci costa zero, quindi è una cosa scritta lì, va beh, intanto non ci costa, quindi speriamo di poterla depennare, con i Consiglieri con i quali stiamo da 8 anni qua sanno che ogni volta diciamo la stessa cosa, speriamo l'anno prossimo che non ci sia più almeno



scritto Pescara Innova. Infine la Spoltore Servizi, va beh, tutto quello che abbiamo detto nei dibattiti precedenti. Quindi auspico un controllo sulla Ecologica e sull'effettivo costo che ancora mantiene e anche sul perdurare di questo costo. Grazie.

PRESIDENTE MATRICCIANI

Grazie a lei. Non ci sono altri interventi. Prima di passare alla votazione volevo ringraziare la pazienza del dottor Paolo Consalvi, che è stato qui per tutta la serata e la dottoressa Simona D'Alessandro e la dottoressa Iacovello, che è d'obbligo. Quindi passiamo alla votazione.

Si procede a votazione

Favorevoli: 8

Contrari: 0

Astenuti: 3

Esito della votazione: approvata.

Immediata esecutività. Chi è favorevole?

Si procede a votazione

Favorevoli: 9

Contrari: 0

Astenuti: 2

Esito della votazione: approvata.

PRESIDENTE MATRICCIANI

Il Consiglio finisce qui, alle 22:10.